盛京時報

(日十二月四年二十正大)

中日大祭禮拜休刊

本報價目　每張銅幣六枚　每月現大洋八角　▲外埠連郵價目　每月現大洋九角五分　半年現大洋五圓二角　全年現大洋拾圓

告白刊資　一行五號字十五字　一碼刊資一日每行　現大洋壹圓　長期另議

陰歷三月初五日

發行人 宮川貫作　編輯人 菊池貞二　印刷人 石原庄太郎　發行所 盛京時報社　盛京時報支社　盛京時報支社

時刻表　幹線

論說

忠告奉當局 (鄭福)

去歲直奉之役。當時罹戰禍各區域。民命絕于鋒鏑。閭閻化爲邱墟。每一念及。不禁淒然泣下。故此次直奉再戰之消息傳來。雖屬實未卜。而一般聞之。大有談虎色變之概。若近日省垣人心恐慌。金融吃緊。莫不受此影響。吾儕採新聞業者。雖極願獲得時事上之緊要消息。然對于是項惡耗。亦甚不欲登載。蓋恐震動人心。有礙於地方治安也。吾奉當局。關于此節。嘗出一佈告。夕發一通電。剖切聲明。表示和平。宜乎人心鎮定。雞犬無驚矣。奈否認者自否認。而深信者自深信。豈普通人的心理。皆幸災樂禍歟。何均不願聞和平之佳音。而獨聽信此緊急之警耗耶。推原其故。不必皆出於戰事之確將實現。吾人信而不疑。實因負治安之責者。措置失當。庸人自擾。不特不能示鎮靜之態度。並故呈恐怖之險象。致釀成數端。以供留心時局者之研究。

(一)金融方面。當此謠言繁興。市面恐慌之際。金融關乎地方命脈。當須緊要維持者。乃當局竟趁此時間。積極收買大批外幣。存儲鉅數現洋。雖其用意及用途。局外人未敢斷定。皆足以擾亂金融而有餘。他如各公家銀行。均無形中停止交易。一般軍政鉅公。多由各銀行提取現款。寄存於外商。此尤足易啓商民之誤會者。

(二)軍警方面。若遇特別事故時。地方長官。固應宣布戒嚴。偵查奸宄。維持治安。雖操之過嚴。未爲不可。今地方承平無事。又未正式宣布戒嚴命令。乃無知軍警。竟虛喊捏報。大驚小怪。近數日來。陸軍稽查及憲兵警察等。每夜赴各旅店娼妓等處。嚴行盤詰。百般恐嚇。恒三次五次不等。於火車中檢搜旅客尤嚴。甚有當場聲明吾儕係奉大帥命令。檢查奸細者。遠來商賈。無知鄉農。對答一有不適。則獲譴立加。或誣爲匪黨。故意刁難。取快一時。此項舉動。皆爲昭示不祥之朕兆者。

總而言之。當局者。擬維持地方治安。須從根本上籌謀妥善辦法。若僅憑禁謠之文告。戒嚴之命令。不惟無補。返增糾紛。執政諸公。不乏明達。豈未計及此耶。切望審慎從事。正大臨民。勿驚勿擾。有條有序。勿過之太甚。勿操之過激。即時局和平。固可享安寧之幸福。即一旦鋒火告警。亦足維一時之現狀。如是則吾儕小民。皆將拜受當局諸公之賜。記者不敏。竊願馨香祝之矣。

鳥語也須投時 (青)

聞某洋行行員某甲。日前特以鸚鵡一隻。持贈行長。並云此鳥能言。竊爲天下第一。請割愛奉獻於足下。如蒙玩弄。幸甚。該執事以爲罕當餽送。笑而納之。已而使人攜向廣所豢養。該行長欣快之情。形於詞色。孰料鸚鵡甫經入室。竟大聲啼曰。『薪水太少！不發吃飯！』可謂譴而虐矣。

省城西門臉有鳥販頗多。能言之鳥。定必不乏。當此風和日麗之候。八哥！八哥！之聲。不絕於耳。惟爲風鶴所驚。是時營業。甚不發達。竊思鳥商如果欲圖利。與其誨以「吃飯」「掌櫃」等詞。無寧令其練習投時之話。庶幾生意發達。指日可期。如問當誨以如何之詞。始能投時。則曰詞雖繁夥。不能備述。試舉其例。則『軍閥忘八』也可。『別打仗！』也可。如有能言之鳥。吾雖以百金易之不惜焉。

戰機四伏的歐洲

▲德與法比間經濟爭鬥的近況▲英內閣之中立態度▲糾纏不清之近東問題

歐洲通信云。法比軍隊進佔魯爾的原因。及其一時所波及各方的影響。記者既於第一期通訊中述過。如今距開始佔地的時期。已有一個半月。德與法比間之經濟爭戰已益形劇烈。而兩方國民的惡感也日見其深。自德內閣總理庫老親入魯爾後。法比政府曾通牒於德政府。禁止復此有同樣之事。但嗣後德之閣員尚屢次入魯爾作同樣之激勵。未經法比軍隊的常時發覺。法比政府亦無可如何。至於該地罷工怠業之風潮。卻因之澎湃益甚。地方官吏因不受法比軍令之約束而被驅逐出境者極衆。鐵道。航行。以及其他各交通機關之工人辦事人。幾乎全體從事於怠業。在魯爾境內。紡絲交錯的數千里鐵道。只有數百里可以通行。即此數百里線路。又常常或因德工人之故意弄壞機關。或因法比司機人之不熟手以致火車出軌之危險。屢屢發現。在礦場堆積之煤。也因交通阻滯。難以運往法比境內。其餘若郵政。若電報。若銀行等等之旋轉也不時停頓。兼之德國之極端愛國主義派。在該地更極形活動。近來法比兵士。及軍官被居民之暗殺。圍攻之事已發見好幾次。這全是屬諸此一派之所爲。另外德政府更用種種方法去鼓舞民氣。必欲達到使法比二國不能利用此工業寶藏之目的。近日還有如果該地工人。實行同盟罷工政府將付與各人百分之九十的薪金的傳說。國際方面努力作經濟的抵抗之熱烈。也可想見了。法比二國爲謀消弭德國抵制政策起見。除了加佔地域(法已在萊茵上流多佔亞木外衛與分俟二城。比國也在萊茵下流多佔荷蘭與德國間之愛迷尼和禾洗兩地)。安設關卡。一面從本國多調各種工人前往補充。一面更用强力驅逐。拘捕。壓迫。用金錢引誘(准魯爾德工人支取法郎薪金)德人外。近更與英國相商。請他允許法比運煤經過英軍原日佔領萊茵西岸地。法工部總長。曾以此事親往倫敦和波那勞面商。英國輿論多以爲若准法之所請。將同受德人罷工怠業之抵制。迄今英政府於此事尚未有明確的答覆。

德國內部經濟之崩敗。本已被凡爾塞條約困得難堪。上西尼西的煤礦區。已入諸波蘭之手。現在魯爾一區工業中心地。又爲法比所占。國幣馬克日落。金融恐慌。瀕於破產。前此德政府屢擬向國外借債。到底爲凡爾塞條約所定賠欵額過鉅。使各國銀行家裹足不前。眼看馬克一天跌一天。爲救目前計。政府除了日事印發紙幣外別無他法。據官報截自前月十七日到二十三日僅一個禮拜之內。國家銀行發出的紙票達二一七。〇〇〇。〇〇〇。〇〇〇馬克之多。並截至那天總計所有發出之票爲一。六五四。六〇〇。〇〇〇。〇〇〇。又據確實調查。自去年正月到十一月的。進口貨值五。六一〇。〇〇〇。〇〇〇。〇〇〇金馬克。而出口貨祗值三。四七一。二〇〇。〇〇〇。〇〇〇。兩相比較。進口貨超過二。一三八。八〇〇。〇〇〇。〇〇〇。國家富力已日減。隨着馬克暴跌的現象又是物價飛漲。中產之家流入無產。激而爲復辟反動派。一部分無產者則失工而成流氓。去年十二月柏林一隅。失工者有五五〇〇人。本年正月。無房屋住(有房屋出租者。多願高價租與外國人)而入貧民院者有一一六。〇〇〇人。其中女人占九千一百多。平日街談巷語中。最常刺人耳鼓的。不是今天的發拉多少。便是。某某物件眞貴得驚人呵。在法比軍未進魯爾以前。一元美金可換一〇。〇〇〇馬克左右。及魯爾騷耗一到。飛跑似的長到五〇。〇〇〇。其時各種物值。也漸次一倍二倍的跟上去。最長得利害的便是煤。因爲大部分用煤要向英國購買的緣故。煤是生熟的必需品。煤價已高。衣食住各物也隨之而高。德現政府雖處在這種民生凋敝的境況。能夠設法支持一時。總不甘俯首帖耳於法比軍閥之前。兩禮拜前。他出了一個救濟金融的新方法。把所有存在國家銀行的基金(約三百萬金馬克)全數取出流入市場。用來救濟紙幣的傾落。這麼一來。馬克行市自然折而向上。這幾天一元美金僅可買二〇。〇〇〇馬克了。但是物價水平綫依然停在高度。并不見低落。據個中人言而這種方法祇能見效於一時。且一般投機家事前早已聞知德政府有此舉動。先把美金高價賣出。等到美金低時。重行買入。因此大利還歸到他們的荷包內。於金融市面。生不出多少効果。近日德內閣更有舉發內國公債之議(數目未確)這種公債。妙用在國民買公債須用外國錢。政府還本及利時。則用本國紙幣。當時行市計算。預計如此。政府可聚集私人的外國錢於國庫。並可用之購買外物以維持馬克的信用。聽說此策將於三月一日施行。能否收效。尚未敢必。前途是極不安穩的。回看法國方面的經濟也日形衰落。原來在條約內所定德人應付之煤與欵。現已停付。而所希望之自行掘取之煤。一時無法輸入境內。另外出兵的費用。又極繁鉅。近日法財政總長提議舉行一〇〇。〇〇〇。〇〇〇法郎的公債。以爲魯爾的軍費。照去年法國國會的預算案。本年應支出不敷四。〇〇〇。〇〇〇。〇〇〇法郎。現在更用兵域外。其窮困自不消說的。最明顯的就是法郎價格已日見低落。去年一元美金祇只換七十個法郎。近日已可換七十六個多。而同時隨着物價升高。貧民生計日艱。軍閥政府已日做怯夢。各大資本家又日圖剝奪工人。近日已逼出全國礦工同盟大罷工之事來了。(未完)

工人協會法草案咨達衆院

京漢路流血慘劇發生後。當局鑒於各方之督責。遂著手草擬關於勞動者集合之法律。訂名爲工人協會法案。計十五條。對於政府方面權利之保持。則應有盡有。對於勞動者方面利益之規定。則毫不注意。而第十三條所載。顯以法律干涉約法中人民有集會結社之自由規定。尤爲不合。此項法律案。已咨達衆議院。爰爲之披露如左。

大總統爲咨行事。據臨時約法第三十八條。大總統得提出法律案於參議院。又中華民國國會組織法第十四條。民國憲法未定以前。臨時約法所定參議院之職權。爲民國國會議之職權。茲依據該條之規定。提出工人協會法案。咨請貴院查照議決可也。此咨衆議院。國務總理張紹曾。

工人協會法案

(第一條)凡從事於同一事業之工人。爲謀維持生計增進利益起見。得依本法組織協會。(第二條)工人協會爲法人。(第三條)工人協會之事務如左。(一)關於會員之互助事項。(二)關於雇傭條件之改善事項。(三)關於勞動現狀之調查事項。(四)關於勞動之立法行政。對於政府陳述意見事項。(五)關於答復行政官署之諮詢事項。(第四條)工人協會得設分會。(第五條)設工人協會。須有十人以上之發起。擬具會章。由發起人呈請該管地方行政官署核准。國有或公有事業之工人協會。須呈由主管機關核准。並呈報該管地方行政官署。前項之呈請書須開具發起人之姓名。年齡。籍貫。職業。住址。(第六條)工人協會會章須記載左列事項。(一)名稱。(二)事務所之地址。(三)會之事務。(四)會員之資格及入會出會之規定。(五)職員之人數職務選舉任期及退職之規定。(六)會期及決議方法。(七)經費。(八)解散之事由。(第七條)會章有修改時。須經工人協會開會議決。並依第五條之規定呈請核准。(第八條)工會協會選舉職員及議決事件應呈請該管地方行政官署。國有或公有事業之工人協會除依前項規定呈報外。並須呈報主管機關。(第九條)該管官署認爲必需要時。得派員赴會詢查。(第十條)未經該管官署核准設工人協會者。除將該協會解散外。處發起人以百元以下十元以上之罰金。但仍得依本法之規定。呈請核准設立。(第十一條)依本法之規定。應行呈報事項。並未呈報者。處五十元以下五元以上之罰金。(第十二條)工人協會之議決有違反本法或其他法令情事時。該管官署得命其撤消。工人協會對於該管官署撤消之命令並不遵行者。該管官署得制止之。(第十三條)工人協會之議決或本於議決之行動。有左列事情之一者。該管官署得命其解散。(一)紊亂政體者。(二)妨害公安者。(三)危及公衆之生活者。(四)妨礙交通害及國家社會者。(第十四條)本法施行細則以教令定之。(第十五條)本法自公布日施行。

滬商會請根究印花案

▲否則通電全國商會停貼

此次財部增印印花。其中情弊懸殊。本報迭經揭載。日昨上海總商會亦有電來京。極力反對。並請政府飭司法機關認真偵查。是見此事已爲全國所注目。茲探得其原電如下。北京大總統國務院財政總長鈞鑒。報載印刷局局長薛子奇。庫藏司長胡仁鏡。私印印花五百萬元。蓋係一二分小票。商民聞訊。驚駭莫名。並聞已私運出局七十餘萬元。若不飭下司法機關認真偵查。杳將偷運根究明白。勒命繳出。當衆焚燬。並治以應得之罪。則惟有通電全國商會停貼印花。蓋商民祇有對於國家負納稅之義務。不能對於伊等爲贓私之貢獻者。臨電不勝憤激之至。上海總商會。上海縣商會叩文。

短篇實事　風流鬼 (無賴子)

余鄉李經武。幼聰穎。美丰儀。性格瀟灑。有名士風。年二十。肄業武昌外國語專門學校。日事嬉遊。不理課業。然值學年試驗。則屢拔前茅。同學皆奇之。武昌距余鄉五千餘里。諸同鄉多喜作北里遊。值休假日。李必偕二三友人。聯袂過漢口。徵歌逐酒。習以爲常。時三分里有妓曰花三寶。豔名鵲噪。李悅之。過從綦繁。同鄉無不識其人者。逾四年。肄業期滿。同鄉紛紛旋里。李戀三寶甚篤。雅不欲棄之返鄉。留武昌旅次。有暇則過漢。尋舊好焉。會鄉寓有患痘者。死旅館中。李憂形於色。食宿不能安。閱二日。忽遍身奇癢。膚焦灼如火焚。知係傳染所致。亟就漢口醫院診治。醫檢視畢。語送者曰。病入膏肓。恐非藥石所能療。姑試其可。投藥一劑。痘皆怒發。毒鉅甚。不能堪。中夜而卒。其家聞耗。皆痛哭失聲。遣其弟緯武赴漢撫柩。弟既抵漢。寓三益旅館。所識友人。咸往致唁。次晨送弟河沿。視其扶柩登舟而去。時距李死之日已匝月矣。舟既去遠。一送者揖議曰。經武之死。三寶尚無所聞。我等盍往告之。衆諾。相偕至三寶處。三寶含笑出迎。寒暄畢。一人戲曰。連日苦寂寞否。經武思汝良殷。汝亦篤念交誼者。我等當爲若致之。三寶微笑曰。君等詭甚。一夕之別。何言契闊。日昨傍晚尚在。我於三益旅館。豈君等未之知耶。衆聞棠曰。眞乎。若然。則汝見鬼矣。三寶非其辭曰。有局票在。詎可相欺。君等無端咒人。彼誠何處開罪於君等。衆大駭。索觀局票。三寶持出相示。衆閱觀。果經武手跡。上注一李字。下署喚局月日。卽昨日也。衆愕顧失色。問曰。汝親其人。果經武否。三寶曰。相識數年。焉得誤認。衆大駭。細詢所以。三寶曰。昨者晚餐方罷。接到彼之局票。我當驅車而往。入其室尚有一不識者在。彼意似悽愴。語我曰。頃者舍弟來漢。專爲迎我返梓。明晨即須首途。顧相好如吾兩人。將來聚首。不知何日。能不傷嗟。今喚汝來。欲數年未謀一面之阿叔。一拜見嫂嫂。以誌永久耳。衆徐聽久之。問所寓房舍。路向甚悉。所言皆經武所寓者。衆客嗟曰。生爲多情人。死爲多情鬼。風流場中。從此又添一重公案矣。三寶不解。堅問故。衆實告之。三寶錯愕良久。顏色紫變。手足顫動。口不我聲。衆問何得如此。三寶吃吃言曰。怪道連夕夢與同寢處。是則彼之鬼魂也。豈夢耶。不倩人作伴者殆矣。衆迷惘而歸。三寶自此不敢獨宿。惜經武已去。未能一徵所見耳。無賴子曰。死能風流。何妨作鬼。

廣告

青島上海行

▲榊丸(滿鐵航路船)定期檢查休航
▲長平丸 四月二十七日正午
▲西京丸 四月二十三日正午

天津行

▲濟通丸 四月廿七日前八時
▲天潮丸 四月廿二日前八時

安東行

▲天潮丸 四月廿八日後六時
▲濟通丸 四月廿二日後五時

龍口行(往復共航)(順寄港)

▲龍平丸 四月十九日正午六時

大連汽船株式會社 電話(代表)番號五一九〇番

帳房

專爲荷客取扱店 (電話一一七五番)
陸部通吾妻橋 回丸二商會 電話二六四 一八八八番

先考濟賢府君痛於民國十一年十一月十九卯時壽終正寢不孝在江省湯原任內聞訃奔喪遵禮成服茲奉蒸叔命擇於本年夏歷三月初五開弔初八發引恕訃不週用特奉聞
如蒙賜唁請寄黑山縣新立屯立德堂或奉天電話總局　棘人王佐弼泣叩

賠欵迅速

啓者敝公司本月四日陡遭回祿之災貨物及舖墊成付一炬幸在帝國包險公司保金票三千一百元次日該公司派員蒞場堪驗共損失四千元有奇照原數多包七十餘元足微該公司之信用卓著銘感無既登報聲明　安東七道溝榮華公司執事趙華亭啓

樣子哨盛京時報分館遷移廣告

敬啓者敝館向在樣子哨東街設立有年茲以該處房間不足辦公特移至內城大西門裡路南此後遠來函件報紙等均請寄交該處而刊登廣告訂閱本報者亦請移至大西門裡與敝館接洽可也專此敬啓並致時祉　樣子哨盛京時報分館啓

洋灰大減價

代理山東國旗牌洋灰(セメント)南北滿及芝罘一手販賣總批發處
帝國洋灰(セメント)販賣店
其他各種洋灰(セメント)及建築材料俱全
大連市越後町四六番地上海銀行西鄰
永盛長木廠 (長)電話六六三七番

外埠代理處

奉天小西邊門外	保安祥裕民洋灰瓦工廠		
奉天城裡四平街	同增福大甕莊		
奉天日本火車站	狩野公司	中	(長)電話二二八番
鐵嶺城裏東街	美孚洋行	日中	(長)電話 一六九番 一七一番
開原驛	美孚洋行	日	(長)電話三四三番
四平街驛	太古洋行	日中	(長)電話三三番
長春城裏北大街	美孚洋行	日	(長)電話 三五七番 七番
哈爾濱道外南大街仁義巷內	太古糖局	中	電話三六五番

招募裁紙職工五名

啓者敝會社招募職工須熟諳裁紙者爲合格薪水從優有欲就斯職者祈本人直接來社面談可也特登報招募
新市街信濃町五番地　奉天仄夫謝脫(オフセット)印刷株式會社

丟失憑單原照之聲明

趙臣原領又坎字四十四號原額下則地十五畝一分於民國五年春經泰字綑員請丈編作泰字三百五十一號浮多次下則一畝九分又庚字六十一號中則地二十畝編作泰字三百五十九號又坎字二十號下則地三十畝編作泰字三百五十五號浮多下則地十畝以上之地共照三張均坐落西安縣境依蘭木哈達閣柳樹泉眼處於民國五年趙臣將以上之地均賣於太史桂名下管業當請丈完竣欲換部照不意將憑單原照一併丟失茲將丟失原照憑單之事實據情呈請西安縣署備案並請另發部照以憑管業外以上憑單舊照無論落於中外人手概作無効恐未週知特此聲明
吉林省伊通縣四台子太史桂啓

嗚謝吉林游擊第一支隊長韓君文德之德政

穆稜縣屬馬橋河地處邊陲久爲盜賊之藪胡匪充斥自韓支隊長到鎮以來屢獲巨匪宵小斂跡無從施懲橋鎮得賴平安本年三月廿一日晚十餘鐘突有大股胡匪報字山東太平等率黨羽五十餘名在馬橋河溝裏林場綁周家大櫃人票二名搶掠牛馬十餘匹是時韓支隊長文德保護俄人保傳夫在溝裏採驗林場聞信即督帶溝裏駐防五營三連連長桓君鳳翔目兵四十餘名尾追搜剿皮溝與匪接仗官兵勇猛將人票馬匹悉數奪回立斃胡匪一名傷匪數名餘匪逃竄被綁者毫末損失受此大恩皆韓公之所賜也感激莫銘無所謝護登報端以伸謝忱而彰德政
穆稜縣馬橋河農商會公頌

上海華昌貿易公司啓事

本公司現與義順利號訂立合同所有本公司百靈牌靛青在東三省全境自本年陽曆七月起概歸義順利一家承銷此外無論何人慎毋私運該牌靛青入境違者自取其咎又本公司百靈牌經向華盛頓美國政府立案并在上海稅關及美領事署重行註冊嚴杜假冒合并聲明此啓

大連義順利啓事

本號業與華昌貿易公司訂立合同在東三省全境內獨家承銷百靈牌靛青該牌經向上海稅關及美領事署註冊無論何人不得私運混售侵及合同權利倘有違犯一經查覺自有相當對付特此聲明
大連市監部通(長)電話四五一六番 七四〇七番

開始船期告白

招商局圖南快輪准于舊歷三月十六日(即禮拜二日早)由營口開往烟台上海以後常川往來每隔十日一次定期不悞
奉天代理客票處　大西門裡眞正稻香村　小西門裡眞稻香村仝啓
小西中電話七四七號　大西中電話九一五二號

奉天電燈廠招商投標承修廠房廣告

本廠現擬建築電機房一所抽水機房一所鍋鑪房一所工人宿舍四十九間以備應用有願承包此項工程者即於四月二十一號以前到本廠庶務處領取標單詳細估單詳細圖表工程說明書並繳納領標押欵奉大洋拾元所投函務須封固註明投標承修廠房字樣於四月二十五日以前妥交奉天省城大東邊門內奉天電燈廠庶務處照收即於四月二十五日午後一時在本廠當衆開標以昭公允特此佈告四月十八日

上海 濮信記 分此

本號向在杭州上海廣東漢口開設數十餘年採辦上等綢貨出品蘇杭雅扇廣東葵扇牙刷一應雜貨建絨蘇巾廠貨無不全備一概批發專此露佈
分設奉天鼓樓南大舞台對面
同仁旅館暫寓

鳴謝廣告

敬啓者鄙公司張德純君之先慈逝世開弔之日何蒙各地各界戚友諸公厚賜奠儀辱臨致祭發引時又蒙親臨送葬雲天高誼感戴莫名謹此登報鳴謝
政記輪船股份有限公司謹啓

鳴謝廣告

哀啓者先慈逝世開弔之日荷蒙各地各界戚友諸公厚賜奠儀辱臨致祭發引時又蒙親臨送葬雲天高誼感戴莫名特此登報鳴謝
孤哀子張本政泣血稽顙

招募煤油分鎖處廣告

啓者鄙今包辦上海華美煤油公司東三省總經理處專由上海運銷美國加利省所產斯米司爾美利廠製造上等鋼鑽石各牌煤油度數壹百五十度質地清潔分量較重無烟耐久光亮超衆每箱(計兩桶)油重六十四斤是爲唯一無二家常美用品凡我東三省各縣富商巨賈有欲担任本公司分銷處者請即駕至營口馬市街東大街路北本總經理處接洽或來函商榷均可恐未週知特此佈聞
駐營口上海華美煤油公司東三省總經理處謹啓

中外要電

奉直再戰說之由來（十八日發 北京專電）

據官場要人云奉直再戰風說係由前此剿匪問題而來釁諸變方現狀究竟不能再開戰爭

擬派員赴各省接洽（十八日發 北京專電）

據某要人云政府擬即分派委員前往各省晤見有力者接洽和平會議問題

鴉片公賣閣議未決（十八日發 北京專電）

據國務員某要人云外傳鴉片公賣案已經閣議可決通過殊屬失實政府之於該案原不視爲何等問題設令政府擬辦此案內而破壞禁烟政策外而違反禁烟條約當不容于國際信義加以該案設果見諸事實必有下列不良影響

一、外人監督烟務必爲國民所反對
二、公賣固不足以取締密輸
三、政令已不出於都門則此項收入必爲各省疆吏所截留中央增加收入云乎哉

蘇齊與海軍兩方面（十八日發 上海專電）

一則通電自保名譽　一則請中央發餉收買

蘇齊奉命極力側弱海軍獨立運動已詳前電現聞其對于未參加獨立的艦隊之收買手段似已收相當成功並電中央請將鹽條發給五百萬元以便用金錢運動海軍側則于本日通電各省海軍略云蘇齊以海軍此次舉動爲純粹缺餉風潮竟擬以金錢餌罷侮辱海軍名譽亦已極矣切望全體海軍萬勿陷於北方奸計云云並電致鹽務稽核總所畧云外傳當局擬將鹽條發給海軍欠餉豈知海軍此次行爲固不爲爭軍費者也雖然如果有發給經費之計劃則凡屬海軍均應一律領收否則當於勢力範圍以內實行截留手段應望貴處及早發給該款勿待海軍自由行動云云

王寵惠謀和之意見（十八日發 上海專電）

王寵惠關于會見孫洪伊胡漢民徐謙等之結果昨日致電黎總統陳述意見略云中央若果開誠布公力謀和平統一必須停止軍事行動際此外交關係頗爲重大加以財政逼迫之時萬不可干戈相見云云

周造幣廠長仍到任（十八日發 上海專電）

前此爲本埠銀行公會造幣廠借欵團及其他商界所表示反對之新任造幣廠長周自齊已于昨日到任

對德賠償問題近訊（十七日發 倫敦來電）

德外相羅仙比克氏于十七日在德議會聲明云德國擬承諾美國務卿修士氏所提議之設置國際委員調查德國付欵能力一案不惜最大犧牲而解決賠償問題據風說云德國似此態度係由英國勸說然而法首相曾嘉賚氏在且基爾克之演說及法軍在萊茵地方之行動日趨嚴重並法國現在運動排斥英意兩國調停由是觀之德國此項行動果否成功頗屬疑問

法軍佔領魯爾地方之光景

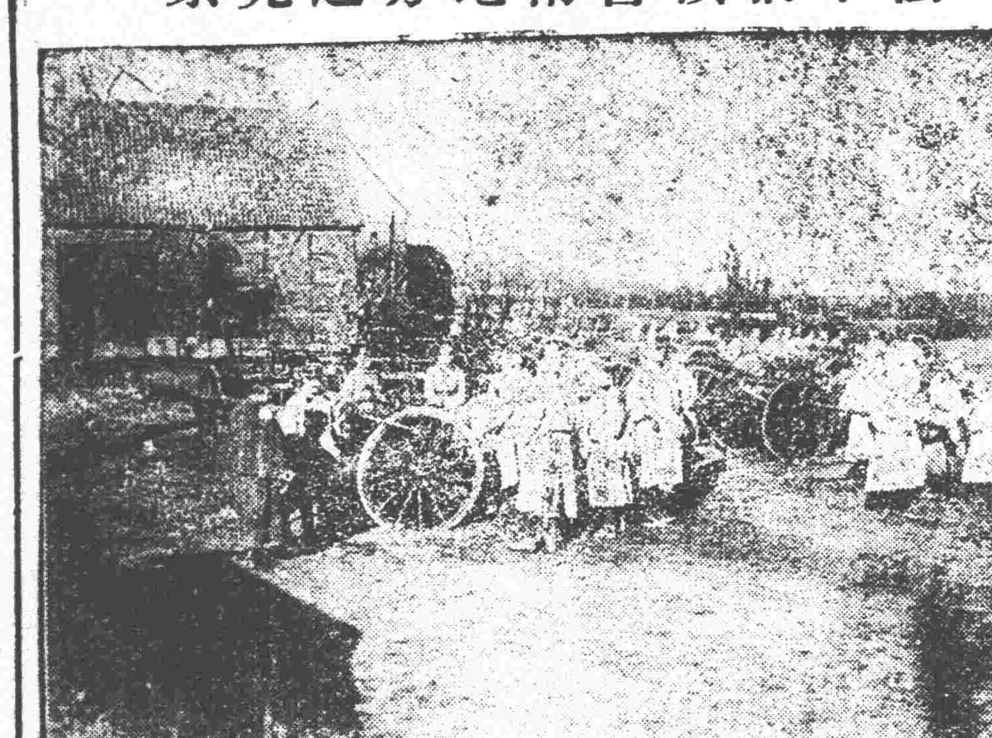

法德關係仍然險惡（十七日發 伯林來電）

法軍現已佔領之骸炭廠爲數已有三十一處法國現仍威嚇德人加以壓迫然德人仍然繼續守勢的反抗如各處德人集會決議均云法軍須由魯爾薦退否則決不審議賠償問題

近東和會重開在即（十八日發 東京專電）

近東和平會議定于二十三日重開日本政府已令駐意落合大使及駐捷克長岡公使淤會或當更令駐墺本多公使參列已經發出訓令以便折衝聞日本政府對于該會議之方針爲順應大勢支助英國態度然至臨機處置委任上述全權

英政府提議豫算案（十六日發 倫敦來電）

英政府新預算案已于本日提出於議會午前中經說明各項預算內容首相波那洛氏果有如何演說各議員對此均抱有深大興味

醞釀中之經濟會議（十七日發 伯林來電）

前此出席於羅馬國際商務總會會議之美國委員現爲調查賠償問題前赴該地據該委員云余等擬俟同抵紐約後即向國務卿提議召集世界經濟會議以資解決歐洲諸問題云云意首相現亦主張從速召集該會議於巴黎以資防止戰事發生

文化計劃積極進行（十八日發 東京專電）

據報界消息云對華文化事業事務局官制及諸問委員會官制不久即付閣議旋用勅令公佈本年度所使用之金額則爲事務局費十一萬圓留學生的經費四十一萬圓由東病院費五十四萬圓交換講演費十一萬圓救濟費三十萬圓等實行辦法不但倚賴委員會調查研究並大參酌中國側之希望

陪審法已經公佈矣（十八日發 東京專電）

前此通過第四十六次議會之陪審法已于本日由官報公佈

朝香宮妃定期赴法（十八日發 東京專電）

朝香宮妃允子內親王殿下現已內定爲看護朝香宮北白川宮妃兩殿下擬于五月一日乘箱崎丸由門司放洋赴法聞兩殿下傷勢經過益稱良好

成久王靈柩起運期（十九日發 東京專電）

北白川宮成久王殿下之靈柩當于廿一日隨同太田武官由巴黎啓程廿二日在馬塞乘香取丸輪船放洋預定五月二十九日行抵神戶旋即由鐵道捎抵東京六月上旬舉行葬儀

布告公債定期抽籤（十九日發 東京專電）

政府已于本日由官報布告五分利公債額面七百萬圓甲號五分利公債額面六百萬圓共計二千萬圓定于五月七日實行抽籤二十五日實行償還因此本地銀行界之觀測以爲政府此項舉動對于公債市價及金融界必當給與良好影響

日本電報

遞信會議開幕

（東京十八日專電）第七次遞信局長會議已于本日在遞信省開會內地各局長及杉野關東廳遞信局長均行出席當經前田遞相關于在華郵便局之撤廢無綫電信擴張之計劃航空局之移管等各項有所訓示該會議預定繼續一星期間

地方官會議期

（東京十八日專電）地方長官會議現已決定自二十三日至廿九日間開會

前田侯夫人逝世

（東京十八日專電）據巴黎十七日來電云前田侯爵夫人漾子竟于今晨在該地逝世

中央命令

大總統令（四月十六日）

▲據國務總理張紹曾呈准陸軍檢閱使馮玉祥咨請追奬灤州起義烈士王金銘等並從優給卹等語該故員王金銘等集合義師死事慘烈報功有典宜錫殊榮王金銘施從雲均著追贈陸軍上將孫諫聲白雅雨戴錫齡張振甲董錫純劉鴻黃雲隨均著追贈陸軍上校並交陸軍部各從追贈本官按照陣亡例從優議卹以彰忠烈此令▲簡任職存記陸光鑫岑德純劉詩朋周兆麟均著交農商部酌量任用此令▲張繼武南錫純均授爲陸軍少將曲忠義授爲陸軍砲兵上校此令▲兼陸軍總長張紹曾呈請授郭鳴鑫靳長發陳俊卿爲陸軍步兵少校應照准此令▲張殿如給予一等大綬嘉禾章此令▲曹樹藩給予二等嘉禾章此令▲福啓晉給二等嘉禾章寶鏞晉給四等嘉禾章此令▲田錦章給予二等文虎章此令▲王宗奎劉文瑞均給予三等嘉禾章張道孫鼎均給予四等嘉禾章此令▲葛潤琴宋蘭芝均給予三等文虎章孫圖華鄭智均給予四等文虎章此令▲劉泥清給予四等文虎章此令

新潮飛沫

我們要甚麼樣的宗教？

▲許地山先生演講（續）

巫祝的宗教全基於過去的經驗其所行全是禮儀的神聖的秘密的不問參與之義意如何參與者之了解與否在原始的社會這是很盛行的

恩威的宗教亦多基於經驗重禮節信條全以威權嚇人從者有福違者有禍使人因慕升天之福畏入獄之禍而信服因此人便立於無限威權之下不能不信服而持守戒律

情理的宗教不專恃恩威的作用而重慈心與智慧佛所謂「悲智雙修」就是這個意思實行其全是依其智慧情感而得了解提高感情用以打動人的慈悲提高理智用以堅定人的意向使人在不知不覺之間就實現此悲此知於行爲上

此三種教因時因地而異其適用之處無絕對的善惡優劣之可言智慧過低的地方用情理的宗教倒會發生病害反之文化極高的時候巫祝的宗教也就無所用了

三　中國現在缺乏的宗教精神

我們對於宗教所缺的精神總括起來可得左列的五種

一多注重難思的妙法而輕看易行的要道人都以爲宗教是玄妙的虛浮使不是宗教講宗教要你越聽不懂越妙古來佛教經典有些僞造梵文或者直譯梵音以爲是聖語不翻使人不易了解正是這個緣故

二多注重個人的修習而輕看羣衆的受持修道的人不甚注意傳播和發展的事所以我們宗教態度是獨善的不是普濟的

三重視來世的禍福而忘却現實之受用與享樂我國人種種宗教行爲多是爲求來生之福免來生之禍而不知宗教正是使人得現實的享受

四祇見宗教柔弱方面而忽略了宗教的剛強方面反對宗教者多以下列四項爲理由（甲）以爲信仰古來聖人聽從他的主張認他作主便是認已爲奴在名分上實已小看自己的人格（乙）信則有福否則受罰是崇拜威權而輕看自由（丙）個性本應發展而因宗教之故每每使人萎退（丁）已死之人其智識經驗全比現在的人少宗教崇拜死人服從其主張則使人愚拙這些話似乎不錯然而人在宇宙或太陽系之中本來不能算是最好的就是在地球之上人類也不能算是最完全的最自由的所以我們於現有之理智以外要想求得一位更高明的（神）來服從的有無不是今晚我們所說的問題但所謂神不過人類更高理想的表現人設立他來作個模範並不算是怎樣專制或約束人的理性（未完）

關外重要記事

〇奉直誤會之重要原因

奉直終戰之說。出於誤會。畧詳前報。茲據較確消息。謂此次誤會之重要原因。似非在奉軍之追擊逃兵。與直軍之迎擊逃兵。實在奉方購意國大宗槍械。何則。奉方所購意國槍械。運至秦皇島時。直軍曾派軍艦。在該島監視。（前載謂直軍一艘在運械輪船上監視係誤）不知何日略一疏忽。該輪即於深夜啓椗。駛至連山灣。適直軍知覺。追赶至該灣。所有軍火。均運裝火車。勢難阻攔。覆報洛吳。吳氏恐奉方軍火。一經充足。勢必乘隙入關。故積極調兵堵塞奉直要衝。洵如是。則雖出於誤會。要亦有幾分作用焉。（晦）

〇總司令部將開大會

藉以取決對於時局及對直對俄各方針

張總司令因對於內部之軍民政治。尚在積極整頓之秋。故對於時局及各方。均無顯明旗幟。以致時常發生種種傳說。近且有奉直又將續戰。等說。影響所及。市面恐慌。人心動搖。而尤以金融爲尤甚。故擬於日內招集各文武重要人物。在總司令部開一大會。討論對時局應行如何表示。對直方應如何應付。對俄黨之擾亂邊境。應如何防範。藉以標明旗幟。庶幾可以得各方之諒解或援助。藉以安定人心。至其開幕之期。當必不遠云。（晦）

〇當局對於收降胡匪之覺悟

東省當局。因新兵難招。胡匪充斥。爲一舉兩得計。常收降胡匪。編練軍隊。並曾派人招領胡匪。至某方任特別勤務。乃此項策畫。收功殊鮮。編隊者固時有變動。拐槍投民。不易驅使。服特別勤務者。亦徒遂匪人之私願。而不能奏効。是以當局深解驢之不堪作馬。對於利用胡匪之詭計。已翻然改圖矣。

時事要聞

政府將進行制憲借欵耶

憶當國會恢復之初。因議員歲費無出。曾有某國人提議謂憲法關係國家安危至鉅。欲使議員安心制憲。可由政府以此種名義。向外國借欵。明約此欵專以撥給制憲期間內國會經費之用。即所謂制憲借欵是也。致閣政府以國會近日倒閣風潮。日益擴大。非極力買足議員感情終恐難於收拾。然徒特顧問諮議等名目。以爲收攬之資。無論不能普及。即使八百羅漢利益均霑。而應得之歲費按月不能照發。仍不足以滿其慾望。而際此財政奇窮。此項巨欵實難立致。再四思維。惟有以制憲借欵名義向外國方面進行。庶幾名目正大。易於成功。而議員以自身利害攸關。當然更無反對之理。十六日正午十二時劉恩源程克李根源彭允彝四人假松樹胡同某宅宴請參衆兩院議員十餘人。席間專就此事爲縝密之討論。聞已議有大體辦法。不日即將提交各方面。協商解決。以今日憲法會議成績。幾於世界共知。乃政府竟敢靦然借此名義。向人借欵。以收買議員。議員亦復靦然許政府利用此種名義。向人借欵。以坐領歲費。是眞所謂不知人間有羞恥事矣。

財政紊亂中之私運印花

▲山海關破獲二百萬

劉恩源胡仁鏡薛大可等盜印印花一案。經各報揭破黑幕後。彼等極形恐慌。查印製印花。既無存根。又不編號。故檢查極爲不易。唯日來確實調查盜印之數。約在一千萬元左右。劉薛等正在密派黨徒私運各地兜售。即都下各銀行錢莊。亦紛紛旅傳究竟。可見爲數實屬不少。聞前日京奉火車抵山海關時。關員見貨車中藏運紙類甚多。形跡可疑。命即拆封檢驗。則盡屬省署印花也。詰詢有無護照。則押運者。無辭以答。查點總額。約有一百萬元左右。當將該印花全數扣留。分電報告稅務處財政部。又聞此外私運他處者。亦有多起。但他處關員未必能如山海關之精敏耳。查印花票上。須加印地名。方能銷售。故歷來財部僅備作抵押品用者。票上皆無地名。防僞者私自變賣故也。而此次盜印。則預先蓋印地名。一行偷運出關。到達某地。即可傳出。現時政府非命令海關嚴密查察。則私印之印花。恐無從追究也。

又據財界中人云。劉恩源上台之後。極力思索發財法術。歷來財政當局。多以發行公債。或締結借欵。從中取得折扣賄賂。以飽私囊。現時國會尚在開會期中。公債借欵兩事。不易成功。故不得不轉換方法。從印花上着想。唯印花票以一二分兩種銷路最大。而增印一二分印花票數太多。易於洩漏。不如用分。既可預防反動。又得藉題增印。而印數本無數目可稽。儘可於增印名義之下。任意盜印。秘密售賣。故事前派人密告各督軍駐京代表及各機關長官。謂現時中央無欵可籌。唯印花一項。銷路尚好。不失爲抵押品之上乘者。如各處願領印花。財部當可照撥。於是各省代表如林俊廷等。中央機關如陸軍部敎育部參謀部等。甚至如察哈爾勸業專員。青海民政長官。亦紛紛要求撥用。聞其總數已達九百萬元之多。且從前財部以印花抵押借欵。爲數亦屬不少。現時中國等家銀行。尚貯藏此項抵押品甚巨。唯俱係一圓或五角二角大印花。且未印地名。故無從變賣。劉薛等計劃以現印有地名之二分小印花。與銀行方面。易換無地名之大印花。可獲得意外之鉅欵。此亦增印印花之一因也。

蘇齊條陳保曹十三項之索隱

據南京通訊。蘇齊對於大局及對付西南統一長江各問題。曾上條陳十三項於保曹。其原因係上月三十一日。王寵惠與顧維鈞赴保。交吳合密電保曹。由王毓芝陸錦親譯。內容略謂王顧極負時望。此次釋嫌就我。新好重聯。機會之來。不可重失。新紓尊延接。開誠相與。並請閣哥（即王毓芝）或秀弟。（即陸錦）到站代表迎接。晤談間。略可表示政見。大旨即按撫萬（即齊燮元）所擬十三條之後半各條立言即可。王顧自命清流。供以政見爲號召。不患其樂與周旋也。又電（略云）亮疇以赴歐之使。並受閣員全體委託。到粵勸中山北來。此次到保。或徵求意見。如其提及。務請申明渴望和平推重中山之意。藉以宣傳。至羅案一層。如其提及 但諉諸國會。並言毫無成見。羅本國家有用之才云云。不必多着痕跡。爲叩云。

政府將參與世界裁兵大會

意大利政府。現爲維持世界永久和平起見。與英法各國協商。擬在意京羅馬。召集萬國裁兵大會。裁減兵備。以維持世界之和平。而發展各國之實業文化。現歐陸各國對此均表贊同。意大利政府。現已決定本年八月。在意開會。駐京意使。業已通知我國政府。邀請我國政府赴意參與會議。張揆以此會與我國之有密切關係。現擬派員赴意參與會議云。

各方調停海軍之趨勢（續）

▲實力派電陳三策▲府院之詳細辦法

膠州灣。及長江上下游各處艦隊之欠餉。即責成杜錫珪。分別疏通獨立各艦長。代宣中央暫不預發查辦命之德意。並電令杜總司令。調查劉冠雄最近之行動。勸其暫即來京。趨避海軍潮之嫌疑。否則若經查明。罪有應得。則難幸免矣。據海軍界人云。是日閣議。議定預防他艦之舉辦法。（一）確查獨立艦之軍官目兵。有無分赴他艦。聯合煽惑情事。（二）積欠各艦隊之月餉修補費燃料費。共計若干。應由海財兩部。磋商籌墊。勿再因循。（三）此次疏通各艦反正。由杜錫珪担負全責。（四）通電駐各海港之艦隊。不得自由離港。責成海軍總司令。速籌預防計畫。（五）急電劉冠雄。速就閩粵海疆防禦使職。維持海防。（六）確查各艦隊。游弋分防成績。中央以明令分別獎勵。（七）預防西南乘機煽惑。致使各艦隊。改變趨向。（八）由中央招集在野海軍界宿將。及負有聲譽者。調停獨立風潮。並宣言不究前愆。以上各條。在閣議表決後。即向黃陂面陳。黎頗贊許。已由李海長分別進行。預防蔓延耳。

海疆各艦獨立後。長江方面。所受影響。較他處爲重。厥以長江治安。半由陸防維持。半係海軍協助。中央特恐該區游弋各艦。若有響應海疆等艦者。則西南對北。愈覺有特無恐。他如浙省海防。亦爲緊要區域。日來政府對浙與長江格格注意者。不爲無因也。（十五）府方分電鄂督蕭耀南。蘇督齊燮元。責成注意長江浙省江防海防。及各艦隊之行動。並令調查有無鬧餉情形。一方面由財部匯解鉅欵。交杜分配發放。各艦如有要求時。急電報告。分別辦理。切勿操之過激。予之拒絕。就此則知預防海軍之周密。可見一斑矣。

又據上海消息。海軍總司令杜錫珪。向蘇齊借海軍軍費百萬元。即與駐滬海軍開始交涉。杜似不至更動。松滬何護軍使。以報載高昌廟所駐砲四團二營將奉調開差一節。並非事實。恐不知者驚恐。故知照高昌廟一帶居戶。勿得誤會。惟該處係軍事區域。防有匪人混入。妨害秩序。是以於夜間十一時以後。阻止行人經過該處。所有江邊碼頭之對江渡船。亦由海軍禁阻。自黑夜起至天明止。不准渡客。惟販賣菜蔬之鄉民。仍得照常渡浦云。海軍問題。不過閩滬一部份之軍艦。名爲宣告自治。實則欠餉問題。故作示威之舉。然不爲之妥籌辦法。恐後患方長。轉至不可收拾。於時局亦發生重大影響。故各方面努力籌欵。源源接濟。以冀防患於未然。聞閩疆海軍各艦長會議。向北方催索欠餉。將與滬艦一致行動。現擬公推數艦開滬。以壯聲威。據南京電訊。齊督與洛吳密電令請沿江各砲台防備。如有軍艦駛往上海。應加阻止云云。足見洛吳對於海軍舉動。非常注意也。

混戰中之廣東局勢

▲省城四面之混戰

粵訊云十六日黎明。桂軍在廣州城外。圖謀攻城。顯欲驅逐滇軍。但反受挫折。兩軍相持。延至下午。尚未息戰。據人推測。此次開火之原因。即以桂軍各隊。欲沈鴻英先行統轄粵省全局。然後接任督理軍務之職。現廣州以北。如北門外北關山觀音山等處。均有戰事。雙方相持不下。滇軍不肯依附沈鴻英。但擁戴孫文。又電現廣州東北。戰事仍甚激烈。滇軍擊退各隊桂軍。李福林所部粵軍已與滇軍聯合攻擊沈鴻英軍隊。今日沈鴻英自行宣布接任廣東督理。現滇軍反攻白雲山。沈軍部下李司令躬自督戰。廣州現尚稱安定。孫文親自檢閱。現加入戰事之各軍隊云。

▲沈鴻英就督理職

又據香港電訊。徐紹楨密電中央及保洛。北方和平統一意見。已代達中山。西南毫無私見。俟王楊兩君至粵會商後。再行介紹疏通。惟此番接洽。須雙方推誠。始可望有結果等語。又程潛十四日致函沈鴻英。勸沈移防。並謂人言兄受吳佩孚陳炯明利用。以制西南。極其量不過派兩旅來粵。但努逸異勢。勝負不難預斷。乞納鄙見。即率部移西江。勿食言爲累等語。旋沈鴻英即電覆程潛。謂本軍十四日開始移動。由清遠出盧苞。赴肇慶西江等語。

又據廣州通訊云。東路許崇智總司令所部。此次奉令返粵。已二月餘。經奉令接防潮汕。亦已匝月。乃至今始由大埔而至潮安。其爲原因。則以駐潮廣州各師及與寧五軍林虎各部。阻其前進。以致頓兵於平和停止於大埔梅縣一帶。關爲孫中山聞悉情形。乃特派周震鱗張九維代表。到潮安李烈鈞收編各師。若與李協商。由李令各師取銷阻止許軍前進態度。關於林虎各部。則由該代表轉傳意旨。實行以武力剿滅。並以杜絕陳黨之死灰復燃。查此兩軍現已解決。潮汕防地。即由許軍進駐。原駐潮汕各師。則移駐閩邊。許部於四月一日並開其接防日期。咨請李筋各師查照辦理。計開日期。（一）四月四日以前。中央直轄各師退出高波留隍豐順揭陽。由許軍由原駐地前進。於六日實行接防。（二）四月八日以前。廣州直轄各師退出曾當潮陽惠來澄海潮安汕頭。許軍於十日實行接防。（三）四月十二日以前。廣州直轄各師部入駐閩邊。許軍完全接防潮屬。許氏已於七日抵汕。廣州方面接其由汕來電稱。一俟協商各事解決後即由汕乘砲艦來廣州晉謁。又一報告。許軍除赴潮汕接防之軍隊外。尚有一部軍隊由大埔取道河源惠州來廣州。據八日之消息。該部已抵志隆。預料十日即抵惠州城。十一日可抵石龍。十一晚或十二日即可抵廣州。其行程所以如是迅速者。因趕於許總司令未抵廣州前預先抵廣州。及總部行營。以該隊爲拱衛。據此以觀。許氏日內必抵廣州矣。

馬福祥禍民案之大發覺

破壞烟禁▲焚贓瀆職▲
議員已提出查辦案

近有國會議員某某等。提出查辦綏遠都統馬福祥焚贓瀆職。破壞烟禁。蠹政辱國。執法殃民。爲綏遠都統馬福祥焚贓瀆職。破壞烟禁。蠹政辱國。執法殃民。提出查辦案事。查綏遠特別區。包括內蒙伊烏二盟。當此赤俄侵略蒙新之時。馬福祥身爲封疆大員。不知守法衛國。縱容逃兵。竟敢私開烟禁。激成民變。經其屬僚綏遠禁烟善後總辦。前武川縣知事王朝烈。粘呈物證。迭向最高機關控訴該都統種種罪狀。並欠繳廿反坐。是王朝烈爲該都統犯罪有力之人證。茲將調查所得。該都統破壞烟禁。焚贓瀆職。有力證據數種。分述如左。

（一）凡屬爪牙。皆令兼任禁烟職務。暗中代該都統銷售私製貼土保險印花。並代徵收烟捐烟稅。俱按二八抽分。此其應查辦者一。（二）凡貼有保險印花之烟土。及歸警察廳收費特許開設之土店。膏店。烟舘。皆暗示禁烟機關。不得干涉。此其應查辦者二。（三）據禁烟總辦王朝烈調查。犯法營業。已有四百餘家。僅經該總辦查封歸化官烟舘一處。及扣留 該都統私人 現任烟局長李斌。代賣大宗烟土案一起。該都統惱羞成怒。公然使人侮辱禁烟總辦。並將該 局裁撤。以爲借此 息事卸責。復又令其胞侄。強提局內一切卷宗賬簿。送交督署。始終不准清算交代。嗣因該總辦催其軍需科長兼禁烟局股長。開列存土數目。以便通知各機關。監視焚毀。該都統反謂土已交商會變價。蔑視法令。此其應查辦者三。（未完）

奉天▶ ●金對小洋 近限 前場 後場
滿洲▶ ●大連錢鈔 現物 前場 後場
大連▶ ●大豆 當限 五月限 六月限
●豆餅 當限 四月限
開原▶ ●大豆 當限 先限 ●高粱
大連▶ ●豆油 當限 五月 前場 後場
●高粱 五月 六月 七月 前場寄付
▲四平街取引所▼ 金鈔 錢洋 近限 遠限
長春▶ ●大豆先物（銀建） ▲院內物（石） 前場寄付

大連 營口 長春 奉天　北或西風晴

孝養

老樂單在嗜食之一乃耳
這是實在的話年老的人
沒有別的樂處就是天天
吃的飯弄給好味兒菜是
第一的孝養了所以近來
各家庭都使用了味之素

調味精粉

味の素

(味之素)

▲味之素不論葷菜素菜煮菜汁湯等應用少量能調多好味儉省費時實在理財的調味品啊

健胃強肺

遇有下痢肚痛等症一服本劑見效如神誠可謂整胃調腸之靈藥也勸君肚腹稍覺不爽快立服本劑可也如果大意必有後悔不及之悲今之正路丸乃係日俄交伐當時之征露丸是也〇倘犯慢急性胃腸病暨肺勞病者服之靈驗如神〇常服此劑必能豫防腸窒扶斯紅痢等症無疑〇凡出外旅行者必須攜帶此藥必無不服水土之患現値其犯瘟疫之際仰名位常備一劑以免病災

ヤマダセイロガン 山田正路丸

大連東昌洋行

資誠堂鑑製

明治電氣動機

一馬力以上在庫豐富
二二〇〇電壓六〇循環
竹美價廉特價出售

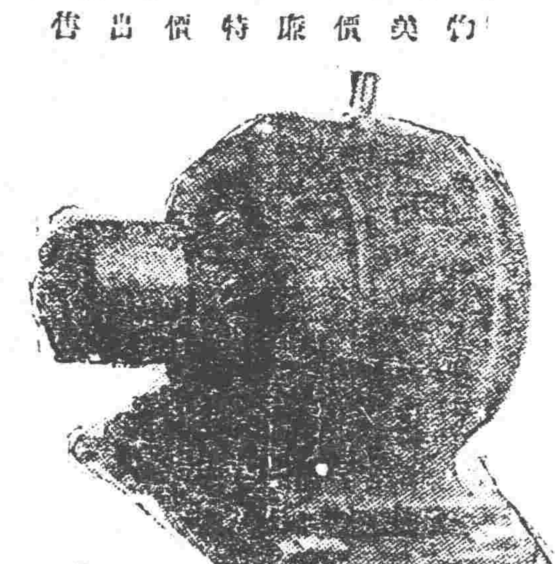

在滿洲代售處

營業課目

話電交換機各種膠皮線風雨線各種花燈各種以外電燈材料及電話材料一概俱全

奉天加茂町 株式會社 實信洋行 電話長三三番

豐薰黑髮

本品爲現代流行之髮形添有新鮮生彩博於新形紳士淑女之賞讚更金鶴波碼脫尤特優美化粧下有特獨之作用的古有多大之評判切請愛用

金鶴頭油

粂香油　金鶴波碼脫

金鶴の化粧品石鹼　本舖　野村外吉商店

資本金八千萬元
拂込資本金五千萬元
積立金壹千七十九萬元

總裁 美濃部俊吉

朝鮮銀行

預金、貸出、割引、爲替、其他一般銀行業務並於朝鮮、滿洲、及西伯利亞港辦理日本銀行代理店事務

◀分行及出張所▶

東京、大阪、神戶、下關、釜山、大邱、仁川、平壤、鎭南浦、元山、群山、木浦、淸津、會寧、大連、旅順、營口、遼陽、奉天、四平街、鄭家屯、開原、長春、吉林、安東、天津、新市街、哈爾濱、傅家甸、上海、龍井村、青島、濟南、浦潮、新德亞港、紐約

此外倫敦巴黎其他內外重要之地均有代理店隨處分行及出張所

築山植木販賣
庭園包辦工程

奉樂園

奉天松島町十六番地　電話一、一一八番

新文化三月號出版

敬啟因印刷上之關係延期數日殊深歉仄茲已裝訂完竣內容較前稍勝謹特摘其要目開列於後

世界最高之司法機關黎明　撫順煤礦公司之概略　常識與人生汪楚翹　速中央財政萬相及持維之策米鼎臣　意見楊汝梅　地質學之研究黎明　猶太人聖地建國運動黎明

其他題目繁多不及備載

大連市外滿前屯文化台　新文化社謹啓

明醫移寓

前在大西關恆濟堂醫士朱琨珊今移寓小西關下頭
義和堂應症每日早九點鐘開診敬告
診病諸君駕臨敝號不勝歡迎之至特此佈告週知
敝號義和堂主任謹啓

改委木蘭分館

本報木蘭分館前經理汪幹忱君另有高就自請辭職由陽歷四月二十號起本社另委王甲三君爲木蘭本報分館經理仰該邑諸君如有訂閱本報及刊登廣告者祈與王經理接洽可也此布

本溪湖燒煤
大昌煤局
電話日二〇九番　中二四二番

總經理

老牌日光啤酒　老牌金星啤酒　老牌獅子淸水　老牌飛鷹煉乳

大連營口　株式會社

滿洲盛進商行

芳醇天下無比
老牌日光啤酒

眞正補血壯身劑

三大特長

一、芳香美味最適各人之嗜好雖婦人小孩亦最適口愛用此良藥
二、絕對胃腸無害且日增進食慾
三、能奏消化吸收迅速增血殖肉營養旺盛強壯體力

故貧血諸症、病後之衰弱、虛弱者、神經衰弱、妊婦、產後、乳母、身神過勞　適於虛弱兒童無病之者增營養強精力

大學病院　滿鐵各醫院　朝鮮各慈惠醫院盛行採用

醫學博士 栗本東明氏　醫學博士 河西健次氏　醫學博士 增山正信氏　醫學博士 土田卯三郎氏　醫學博士 齋藤秀雄氏　醫學博士 諏訪登一氏　實驗推奬

★補爾多

單味補爾多瑞
急性慢性貧血病、虛弱、羸瘦、萎黃病、榮養不良病後恢復期、妊娠榮養、產後衰弱、授乳婦等
賣價(小瓶 二百五十格蘭姆 金二圓)(大瓶 裝入五百格蘭姆 金三圓)

阿爾贊補爾多瑞
神經性疾患、神經衰弱、雞踏病、皮膚病、腹膜炎、小兒精神病、糖尿病、紫斑病、貧血性諸疾患等
賣價(小瓶 二百五十格蘭姆 金二圓三十錢)(大瓶 裝入五百格蘭姆 金三圓九十錢)

祐多補爾多瑞
腺病質疾患、小兒發育不全、貧血症、黴毒性血榮養不良、痿弱、動脈硬化症、佝僂病黴毒症等
賣價(小瓶 二百五十格蘭姆 金二圓三十錢)(大瓶 裝入五百格蘭姆 金二圓五十錢)

機那補爾多瑞
精神過勞症、老衰衰弱、西斯鐵鱗、食慾不振、重病恢復期、產前產後、授乳婦榮養等
賣價(小瓶 二百五十格蘭姆 金二圓三十錢)(大瓶 裝入五百格蘭姆 金二圓五十錢)

呱亞咯補爾多瑞
結核性疾患、肺結核、加答兒性諸疾患、氣管支炎、喘息、肺炎、加答兒、肋膜炎、咳嗽、百日咳、咯炎等
賣價(小瓶 二百五十格蘭姆 金三圓五十錢)(大瓶 裝入五百格蘭姆 金五圓五十錢)

〇本劑在全國各地藥店均有販賣萬一有貨缺之際祈向本舖定購可也

發賣元 本舖　大阪市東區道修町二丁目一番地　藤澤友吉商店
東京代理店 東京日本橋區本町(高井商店)
名古屋出張所 名古屋市西區本町二丁目
京城支店 京城府西小門町四二番地
滿洲代理店 大連市浪花町(日本賣藥會社)
上海代理店 上海四川路三一一號貞豐洋行

說明書進呈

課目

五金雜貨　銅鐵水管　油類木料焦炭硫磺黑鉛　道木洋火綿花洋絲洋布　水火保險

分行　北京、天津、上海、九江、香港、營口、安東、倫敦、紐育、保定、西士呢、大連、本溪湖、及日本各地

奉天出張所　奉天十間房　(電話五六五番)

東三省新聞

▲奉 天▼

○王儒堂進謁張司令

中俄外交委員長王正廷于前晚抵奉下榻奉天礦務局曾誌本報茲聞日昨（十八日）省垣各機關首領多往拜謁王氏一一接見各首領皆滿意而回是晚六時許赴總司令部面晤張總司令解決各問題辦法張總司令特備晚餐迨至十時始回小西邊門外礦務局寓所云（心）

○王道尹警備國境辦法

近有一般不逞鮮人藉耕種水田爲名紛紛至東邊一帶屢次發生不軌情事且有某種隱謀日政府曾擬派警約來取締當道爲保軍領土維持邦交特命東邊道尹王理唐一再巡視所屬與京柳河輯南等處以便設法取締茲聞該道尹巡視結果擬具三項辦法（一）鮮人如經我國查有軍警服裝及槍械即行沒收嚴重懲處（二）調查鮮人戶口如有形跡可疑驅者即逐出境（三）施行十家連坐制如鮮人中有不正行爲發生即行照法辦理並聞以上三項除電告當道備案外業向駐安東日領事提出藉保國境云（睡）

○派員同王督辦北上調查

中俄會議中國側交涉員王正廷聞擬在奉滯留兩三日後赴長春哈埠吉林黑河璦琿滿洲里等處調查中東路線松花江航路及駐俄華僑現狀爲待情形等項張總司令以王氏使命至重且大擬派于冲漢楊宇霆二氏偕王氏一同赴東協力調查云

另訊云中央因中俄外交日形緊迫特派王正廷爲中俄外交督辦專員現已涵奉聞張總司令因職責攸關已委定前哈埠交涉局長黃某爲奉省俄事委員日內即將隨從王督辦赴哈（涙）

○闞鎮守焚化匪屍

▲悽慘之狀不忍卒睹 ▲殆以此寒匪膽歟

據外人側消息洮遼鎮守使闞朝璽日前在轄界剿匪頗有所獲統計前後獲匪一百十七名此項匪類該鎮守請明上峯於十一日槍斃七十五名十四日槍斃四十二名將該匪屍堆積成山澆油點火以焚之一種悽慘之狀令人不敢正視云

○司令部連日會議

據軍界消息張總司令近來連日招集一般軍界要人在署會議惟其會議之內容因關軍事與議者俱守秘密是以外間莫由知悉但該項會議迄至昨日（十八日）已舉行三次尚未終結今明日當繼續討論云（涙）

又訊云江省副司令吳興權蒞奉張總司令特於十八日下午二時召集孫烈忱副司令張作相李景林兩師長汲金純顧問馮麟閣都統楊總參議吳副司令等三十餘人在司令部大開會議聞所討論者關於喜峯口之防務及將來應付洛吳事件聞討論至四時餘始行散會云（京）

○英領事謁張述聞

奉直紛戰消息各國頗爲注意駐奉英國領事偉晉頌氏突於昨（十八日）日下午二時餘赴總司令部趨訪張氏互談多時始出所爲何事不得而知微聞該領事恐奉直紛戰成爲事實影響所及中外人民勢必受害是以向張氏提出忠告並要求交還京奉（山海至奉）路權至於張氏有否允許不得而知姑誌所聞容俟續探（睡）

○保甲變更抽丁法

保甲總辦于珍迭據各縣呈報富戶單丁按照保甲章程第二十六條第三項不得抽徵充任甲丁除富戶外貧民何抽之有經該總辦擬定富戶單丁不應免役特具六種理由呈由省署核准於昨日（十七日）通令各縣知事查照辦理凡富戶單丁不應免役與普通壯丁一律抽編其有實因事不能服務者准其委人代役其普通單丁貧殘廢者仍照舊章辦理云（逵）

○令吉黑酌調勁旅

據軍界消息張總司令爲防範直軍前來挑戰不得不有所預備庶免臨渴之悔除擬舉行軍隊旅行外茲特電令吉黑兩省酌派勁旅來奉聽候調遣姑誌所聞以覘之（睡）

○東路合辦之近聞

東省鐵路有改中俄兩國合辦消息本月上旬喧傳甚盛頃又據一消息稱俄政府近因見于該黨勢力在該國東方不能持久加以各國對于外交政策皆不予表示同情因之對于東路合辦之要求現已轉化急思讓步已不似當初之強硬矣（涙）

○兩鎮守行將來省

張總司令以時局吃緊防務至關重要特於十八日電召東邊鎮守使湯玉麟洮遼鎮守使闞子珍等於日內來省以便參與會議云（京）

○王道尹請假療疾

東邊道尹王理堂勵精圖治不辭勞粹今忽罹腦病昨特電請省長給假擇日入該埠滿鐵醫院調治云

○吉軍第九旅成立

吉林孫督燒副司令前次來奉呈准張總司令添招步兵一旅名爲吉林第九旅現已招齊呈報張總司令備案聞該旅暫駐省城俟訓練三個月後再行他調云（官）

○航警校招生展限

航警處創設航警學校在奉招生限於二十日截止茲聞沈處長以轉瞬報名則滿報名者無幾乃復展至月底截止云

○慕副官調查軍糧

軍川糧秣處處長富葆康以該廠專事製造軍用之糧餉機器當此時勢亟宜妥爲戒備然未悉何旅短闕若干特派副官慕容華赴錦縣義縣等處各軍營中詳細調查以資準備云（箕）

○兵工廠考驗工師

東三省兵工廠奉保安總司令部訓令有工師陳寶慶一名請投効製造軍械令該廠考驗以便錄用兵工廠奉令後遂於十七日由工務處張處長與槍廠沈廠長實行考驗云（官）

○莊河縣補送區長

省長公署前據莊河縣知事孫孝宗呈送區長十八人到省候揀經王省長揀定二四六九等區區長其一三五七八等區皆因資格不合駁回另選茲該縣復送到于奎東陳日東孫成賓周鴻志李其昌馬春山孫煥章王德滋等十人十八日到省赴省署報到候揀（逵）

○講武堂添委教官

東三省陸軍講武堂教育長蕭其煊以該堂教官不敷教授特于十八日呈請整理處查有軍官張壽椿堪以勝任當即委充爲中校教官昨已到堂視事云

○廿七師續招新兵

陸軍二十七師師長張翰忱因該師軍隊空額甚多例應補招特向張總司令呈准在省垣招兵故該師第四十團第一營營長特派遣排長連長數人來省分赴大西關裕泰店等處插旗招兵云（京）

○師旅長來省與會

駐錦二十七師師長張作相駐綏十六旅旅長齊恩銘均於昨（十八日）晚乘大快車來奉據聞係爲參與總司令部之重要大會者（睡）

○李家鏊充任顧問

東省特區高等審判廳長李家鏊解職後在哈埠閒居每日讀詩自遣朱總司令以該前廳長學識經驗均甚宏富特聘爲司令部顧問月薪二百元（官）

○砲兵團開講演會

駐紮省城砲兵獨立團鄒團長爲增進該團軍官及軍隊知識計已定本月廿五日在該團開一講演會擬由學術二科中選擇題目若干任令軍官軍士逐使講演藉資鼓勵云（涙）

○徵求各校展覽品

教育廳頃准中華職業教育社函開逕啓者本社附設全國職業學校聯合會本年擬就北京舉行出品展覽會議決以京兆直隸奉吉黑察綏熱十省區職業學校爲範圍會場假北京中華教育改進社會期在七八月間與無改進社同時舉行除通告各縣徵求出品外函請貴廳併予贊助謝該廳長當飭令奉天省各工商林業蠶業漁業學校徵求出品以便屆期展覽云（經）

○航空處屏斥學生

航空學校已設立數月近日該校已從事實習每日由駕駛員駕機飛行必隨帶學生二名以資練習有李魏二生每乘飛機即行昏迷如果畢業亦難適用是以意准喬演章處長將二生一律開除令其另謀他途云（箕）

○二次考塾師揭曉

教育廳第二次考試塾師已於十五日在文學專門學校舉行現經謝廳長督飭科長科員將試卷評定去取於昨計（十八日）晚五時揭曉錄取九十二名（甲等）七名爲焦培元王佩章魏雲章陶景文劉廣運劉廣恩馬文萃（乙等）十三名爲夏春生徐廣恒于廣富劉瑞三任維賢尚金壁樂恩實宋備言周金壁劉耀東劉夢蘭趙緯翰李俊臣（丙等）四十五名爲王公悅賈詩山王鼎新李鴻裔高純有龐俊卿施文國王杏林楊祝三卞肅昌宋鍾伯李成章仲王俊齋雨廉李文質王會隆夏延祿裴克一夏永茂于文海林鳳岐李鶴李鴻飛張荷天逸芳喻仁山趙維三李夢麟王佐馨于昌佐馬士忱吳鳳齡劉玉潤李文明趙書田牟晉升王烈臣裴成緯楊大芳郭洪勛朱寶珍劉梅菴紀瑞符尚恩溥逐化岐等暫准試充塾師者二十七名爲李錦堂王鳳翔王毓新張新廊黃玉文劉和順李萬林辛景安劉長璧趙良璧那富純富德成吉蘭亭馬玉堂姚毅陶翻聞孫舉結梅景煥夏松如張殿鰲卞興亞姜逢萊韓炳南趙春桐王壽山陳炳鈞韓銓謹入并聞此次試卷中有自稱堂主樹甲二人或文雷同埋應除名惟謝廳長以其國文尚屬明自捨斥可惜乃令其于二十一日到廳考補以定去取云（逵）

○紛亂之地方政治

據熟悉地方情形者云方今地方行政有警察更有保甲復有區長村正副其名目雖不同而其職權中頗多混同之點如禁烟賭補盜賊排難解紛警察正管保甲亦管之區村長亦可管苟均注意於禁解二字所管雖多又何不可殊不知中國習慣權能即作威福之具警察係責任官吏辦事向有程序逾越程序是爲違法若保甲與區村長說官不官說私不私辦理鄉事隨便隨便民間未受保障之利而先蒙魚肉之害此中原因固非保甲與區村制不良徒以當事人程度不齊故也保甲遇匪可以勸可以不勸故保甲林立而匪患仍不息區村長理爭端云是則是否則送此外和親抑疏藉端苛罰公証勒索瑣屑弊端均勝枚舉總之民間多一層官即多一重關大凡熟悉地方情形者類能道之此項多頭政治在當局以爲善殊不知內幕中人民之苦况誠有難言者矣總之民間之待治者厥有二大端曰治安之維持曰詞訟之判斷在警察完備之國家只賴警政是以完其事我奉警政不完緝捕佐之以保甲行政輔之以區村長而保甲區村長有權無責且不如警察欲其相輔而行造福地方誠戞戞乎其難矣欲圖補救取消保甲以其欵擴充警察亦可以其欵與械由警察督率責成民間自衞亦無不可（如聯庄會等純民間之自衞組織）蓋擴充警察警察須負全責責成民間民間知無可依賴亦必負其全責且此種辦法有貧富相濟之關係日前保甲組織雖云抽丁而僅及貧之且一般抱定一種當差之思想者並無自衞之觀念是以有利則爭有害則避區村制之說可以責成對民之義務（如勸學勸業排難解紛疏達民情等）不可賦與對民之權能如此辦理庶官民一氣臻同治理矣云云按某氏此言至爲詳盡且言不無當求勤治理之王代長或亦聞而採納歟

○第二旅出售地畝

北大營周圍有空地約三十餘日經第二旅司令部呈准總部出售以免廢棄聞定于舊曆三月初五日在北大營後街稽查處投標云（逵）

○留日生請願留美

奉籍留學日本帝國大學學生戴澎現因志向變更擬赴美國華盛頓留學特向教育廳呈請將留日費用改歸留美謝廳長以該生志願留美倘屬可行但須覓具妥保擔負經費不足時須出欵接濟云

○商務會調查工務

工商兩會近又奉省長訓令赴速歸併以便整頓開經該會連日會議已有端倪傳令各分會調查商戶人工會者若干并令將工會月捐一律停止（箕）

○職業傳習所擴充

東文學校附設女子職業傳習所因添招新生人數較多該所主任王雨香女士以所址不敷佔用租定該校東院房屋現正在修葺中大約於五月一日即可遷入云故陸續報名者概行收錄不致向隅矣（立）

○塾師冒名再入場

第一次塾師試驗甲等及第之孫聯奎於第二次試驗又復冒孫條慶名義入場考試被教育廳將相片對照確係一人謝廳長以其中繳有情弊除第二次試卷銷除第一次考取除名外並于十九日飭令該管警署將該塾師所設學塾勒令解散不准在省城設帳授徒云

○昌圖學生同鄉會

旅奉昌圖學生已達六十餘人十七日假青年會開同鄉會公推會長王國相演說同鄉會之利益到會者頗多惟文華中學會員未能及時到會東文專門學校李英亦臨時加入云（立）

○郵務局調撥郵差

奉天郵務管理局卜郵務長因奉天撫順間郵便局間由陸路由郵差遞送不用滿車運轉名爲通化路奉天由大南門裡郵局爲起運地點每日一二次但近來因小西邊門外郵務總局往來撫順間之郵務日見增多故由本月十八日起將撫順奉天間之郵差撥歸總局由總局運輸郵件云（經）

▲長 春▼

○開埠局重新植樹

長春開埠局經陶道尹沿街栽樹耗欵甚多奈栽過之後即無人管理多半拆毀現存者寥寥無幾自柴道尹接事以來又令開埠局重新栽植現在四五馬路暨大馬路迤帶俱已栽齊但不知此後尚有人管理與否

○慘殺案尚無頭緒

月之十六日頭道溝與城二區毘連之地發現無名女屍一具業誌本報當經日警署檢驗該女屍綁係被殺身死頭顱與屍身約隔百步之遙被野狗囓食不能辦出面目旁有紺手帕一副南亨署長已派寫真館前往攝影預備其家屬認明以資調查並像易於破案云

○長途電話竣工

由長至哈爾濱雙城張家灣之長途電話工程業已告竣聞電話局長李伯特氏通知各界凡欲在以上各處通話者可于舊曆三月十六日至本局掛號繳費可以實行通話云

○代表赴吉任務

日前有赤俄代表瓦沙林氏執東路護路軍總司令朱子樵之公文由哈來長向督署請發赴吉護照當經吉代督軍照發該代表旋即搭車赴吉聞其任務係奉赤黨首領之命謁見省當道要求將在吉境之俄白黨准其完全領回俾免異地流離並免久援友邦領回後令其各安生業決不加以慘害如我國及白黨不信任時並予以充分之保證未知我當道將何以處之云

▲吉 林▼

○于廳長令除刁風

教育廳于廳長昨通令各縣知事文云爲令行事案查年來各地方攻訐辦學人員案件層出不窮日必數起本廳受理不勝其煩此呈彼控迄無已時一經行查往往實少虛多甚或捏名砌詞含沙射影委任未下寡屯先來法令視若弁髦行爲等於兒戲既污個人之名譽復碍教育之進行公益私德兩無所取且本廳長委用人員向持審慎主義悉遵定章辦理並兼重品學經驗原無私意於其間而一般人民不明此旨妄加排斥殊堪痛恨長此以往流弊曷窮地方學務前途不堪設想茲爲防制此種流弊起見規定辦法五條嗣後凡來廳呈控者務須完備後列手續方准受理實則嚴予懲處如則治以反坐之罪藉警刁玩而明是非除分行外合亟令仰該知事即便遵照佈告週知切切此令其辦法（一）須取具省城妥實商鋪保條附貼呈內（二）呈面須貼足印花（三）原告人須取具所在地之警察掛號聯單附於呈內（四）原告人須蓋有名置相符之圖章或手押（五）呈尾須附有呈控不實甘願反坐之切結

○青年會開徵求會

青年會本年第八次徵求會於上星期六（三月二十一日）晚六時開會徵求會員隊長到會者十一人會員到會者二百餘人屆時開會首由該會幹事唱詩四首次主席法政專門學校校長劉東軒君報告開會宗旨大致謂青年會爲青年人之家庭亦爲養成青年人格之良好機關但一切工作需會員協助一切消費亦需會員資助是故每年舉行徵求會員會一次次即介紹來議員王君（黑龍江人）演說青年會與社會及個人之關係道之甚詳次農業學英文教員劉鳴九君演說青年之歷史與青年會之責任言簡意賅到場人士教育館長矯浮塵君演說社會之需求與青年會在社會上之價值並徵求之會意旨洋洋數百言頗動聽聞又通俗無不鼓掌表同情及畢由幹事張和卿君報告徵求會手續旋演活動電影五大捲直至十時許始散會

○圖書館擴充營業

吉林縣立圖書館發行所成立以來營業頗不寂寞茲該館館長道荷軒君爲擴充營業特加印刷已在上海購置印刷機器並各號新式鉛字刻正在設備中

○考試縣視學近訊

教育廳于廳長對於考試縣視學一節極其慎重關於報名各員之資格日來正在審查中定二十日考試二十二日星期休息一天二十四日考畢云

○吉長添購機關車

吉長鐵路局因機關車不敷應用規定添購二輛曾招商投標茲結果以日本川崎造船所索價最低每輛八萬三千五百圓云

▲安 東▼

○省視學來安視查

奉天省視學金亞鐸奉令赴各縣視查學務以策教育之進行金視學於十四日便道來安下榻於勸學所內連日同勸學所長張國銓氏視查埠內女各男學校云

○新市場開辦誌聞

埠東東今坎子興東市場經理人頗具毅力雖不振與不遺餘力連年互有虧累迄無倦色現聞該市場照常開辦已於十四日繼續辦理並演台戲以廣招徠云

▲大 連▼

○特設檢察官長說

關東廳法院擬實行高等法院檢察官長之職現任高等法院檢察官安岡靜四郎氏有任該職之說云

○王正廷過連赴奉

中俄交涉委員長王正廷氏一行於十六日由津抵連轉乘南滿車赴奉天謁見張總司令有所接洽云

▲鐵 嶺▼

○銀岡校添招新生

本邑東關高台廟後銀岡初級高級小學校近來頗爲整頓以故學生之投入者日見增多該校原爲五級高級三級初級兩級現因學生過多入滿爲患故在該校東門房另設一級初級但該級房屋原爲教員宿舍現復該校對過張筱川院中房屋四間而教員均徵入該院中寄宿云

▲四平街▼

○新舊郵局長交替

本埠中華二等郵務局長趙惟一到任以來就就業業對於往來信件包裹非常注意是以爲人所稱頌近經奉天郵務總局調陞遼源縣郵務局長遺缺另委葛蘊臣接充已於本月十七號到局新舊交替云

▲哈爾濱▼

○戊通俄員允減薪

戊通公司本年因履行航業公會核減船員工等薪水議決案各俄船員均接異議後該公司王總理約同海關理船廳再三開導各俄員等已能諒解其解決辦法先由該公司發給俄員等薪水一月以維生計至薪水定額仍由公司核減照原薪每人均酌減十元現在各俄員等均已承認滿意本日名由輪船逐按期開赴新城大賚鋼山輪船亦已開往拉哈蘇蘇矣

○吳督軍匆匆赴奉

龍沙吳督軍由奉回省僅歷旬日茲又於今日（十七日）下午十一時由哈匆匆赴奉未事停留設無緊急問題斷不如此或謂於奉直紛戰事有關未識確否

○華僑難民赴長春

自俄國政爭以來俄地華僑以不能生活紛紛歸國不可勝計年來以紅黨嚐征歸國者又甚於曩昔茲於昨日（十六日）由俄境歸來華僑三十七名自滿洲里乘瓦罐車一輛到哈稍停即開往長春云

○阿省俄軍之數目

頃據黑河警察廳長李家鼎探報江北阿省本街統計各種軍隊約一千一百六十名至駐黃河鐵路之軍隊約一百五十名蘇拉斯車站約駐有軍隊三百名千逵基車站約駐有軍隊三百名雜于達車站約駐有軍隊二百名南音車站約計有軍隊四百名黃河溝裡各處約共駐有軍隊六百名其餘沿江各處暨鐵路各站約共有八百餘名統計阿省全境軍隊約不過四千名云

○商會請減輕運費

道裡商務總會爲現時市面蕭條商業凋敝無論誰家生意不甚暢旺又兼出入各種貨品鐵路公司額定運費又極昂貴因此種種影響大小商號毫無餘利可言故於前日招集商界要人蒞會討論此事聞其結果以商會名義呈請鐵路公司減輕運費以恤商艱而維市面云

○董事會支配薪水

道裡華俄董事會定於本星期二（即十七日）開會選章立法議長一席俄人擬推闞達基華人多行反對又其薪水年共大洋一萬二千元華人亦反對酌減至八千四百元至辦事常事月薪大洋伍百元不辦事者月薪二百元惟市政局亦未通過云

○各界挽留黃所長

濱江縣警察所長黃中銘蒞任數載辦事勤勞深爲上峯所倚重不知因何過失突於前日被吉林警務處下令撤差而濱江縣各界人士因與黃所長感情甚深故聯名呈請吉林警務處收回成命萬勿更換他人並能否達到目的尚難逆料云

○稅局長正式委定

濱江稅捐徵收局局長康炳春因事撤差當委朱杓之暫行代理曾誌本報茲聞吉林財政廳以朱氏既係臨時代理照例不能久負責任遂正式委派前伊通稅捐局長王德純來哈接充刻下王局長已經由吉抵哈於昨日（十六日）上午十時接任視事雙方交代清楚至舞弊被押各員須俟省長令到方能解決云

○市政分局之章程

東省特別區市政管理局所設十二處分局一節早見本報茲規定章程五條特誌如下（一）東省特別區暫照下列地方設置市政分局嗣後查酌各地方情形得以增減（即長春張家灣一面坡橫道河子穆稜綏芬安達昂昂溪札蘭屯博克圖海拉爾滿洲里）（二）分局管轄區域暫依從前鐵路交涉分局之規定（三）分局設局長一人由市政管理局揀員呈請行政長官核准後委任之其餘酌設譯員助理員等由分局呈請市政管理局核准後委任之仍由市政管理局呈報行政長官備查（四）分局局長之職務如下（甲）監管該區域之公議會辦理市政事宜（乙）出席公議會爲市政管理局之代表（丙）關於市政應興應革事宜得提出意見書於公議會或呈請市政管理局特請行政長官裁決之分局局長不得受理民刑訴訟如查獲現行犯應送交就近法廳訊辦分局局長官理公務必要時得知會警署調用警察（五）本章程自核准之日施行如有未盡事宜得隨時呈請修正云

○東路旗式問題

東省鐵路原係中俄合辦故其旗幟採用兩國國旗合併製成即就旗角上附以三色之俄國國旗是也迨及九年由我接管而俄國舊政府既已消滅新政府未經承認此時鐵路用旗應懸我國國旗本局當然之事乃東省鐵路至今猶用此三色旗不啻示勞農以舊黨根據之地現在勞農雖因權力不逮並未要求改換然俄國新舊兩系劃若鴻溝新黨嫉視舊黨之甚與眼中釘無異今東省鐵路懸此舊帝國旗吾人雖習爲不察然因黨嫉視該旗之故未免遷怒於鐵路且遷怒於我國家近來赤黨之處處與東省鐵路爲難該旗亦厲階之一蓋無形中引起其莫大之報復破壞觀念也云

▲錦 縣▼

○劉所長奉招晉省

省令定行修路劉所長雖飭各區逐段修竣猶恐有敷衍塞責之處遂親赴各鄉查驗昨始歸來又奉到警務處諭令各縣警長於本月十五日齊集警務處會議夏防以預不虞劉所長即遵示赴奉並未休息足徵該所長勤於公務

▲西 豐▼

○呈請參觀費被駁

西豐縣南二道岡鎮住戶唐紹福曾於七年在鳳凰城師範校肄業今春卒業按教育定章准該生往各地參觀以啓知識該生呈請縣署謂家資寒微擬往京津參觀各校需資甚鉅特請吳知事給補助費六十元當被該生擬赴遠地參觀藉廣知識殊堪嘉許惟本縣學欵支絀無法挹注所請補助旅費奈難照准云

○隱匿契稅者被罰

西豐縣知事吳寮和蒞任以來竭力整頓田房契稅以裕國稅迄今三載隱匿價額者甚少茲於四月八日茲查札克丹閣住戶楊古阜於八年十二月間經百家長姜喜林調說買曹志純中則下則等地百十畝出價洋二千元惟有礎房九間價洋四百八十元隱末稅契竟敢玩忽國稅於十五日經吳知事堂訊楊古阜再三哀懇姑念鄉愚按短納稅欵條例罰大洋念四元以示懲儆而重國稅云

▲輯 安▼

○縣知事不愧良吏

縣知事王憲章係奉天盤山縣之望族也歷充省立中學教務長嗣被選爲省議員任命縣知事故民間疾苦地方情形無不洞悉涖輯以來即訪詢公正士紳察查地方風俗抑強扶弱興利除害任勞任怨不遺餘力是以土豪理首良民安業其任用屬員不論親疏惟賢是擇罰辦當公賞則由己往往賞浮於罰故警甲之效命者衆至於提倡學務慎擇區長修治路政辦理農林莫不盡心規劃輯安地處邊陲開化較遲政治文教經久不振得此賢宰定能日有起色故特誌之

▲岫 岩▼

○高知事定期回任

縣知事高春舫氏前因母喪歸籍（遼陽）遂禮成服刻大事辦竣來電定於十五日返署視事警察實所長聞訊派馬警六名赴海城站迎護云

▲綏 中▼

○保甲所行將放餉

本邑保甲所自從奉令改組以來業縣各區保甲分駐所早經完全設立分配甲丁並遵章施行各種事宜惟各分所應放餉糈迄今未能分發近聞籌有的欵不日即當奉令發放云

○勸學所勘丈學田

本縣勸學所自奉上峯通令勘丈學田業將城南打雀莊子一帶丈畢已於日昨十三日又赴第三區調查並通知各佃戶俟於月之十六日邢勸學員偕所長高郭二勸學員帶同警兵二名繩夫二名乘坐瀛車赴第三區一帶勘丈學田云

▲金家屯▼

○郵務發達之近況

本鎮郵務局長馬振雲老成練達自到金以來凡關於郵政事宜認眞整理不遺餘力每日往來信件皆自檢點毫無疏路遲悞之弊滙兌欵項亦甚靈便較往年之非常發達咸謂該局長辦理完善所致稱爲得人誰曰不宜

▲農 安▼

○保衛隊併散爲整

農安保衛隊總隊長管中峰於三月十五日奉縣令召集會議以農安地處邊陲素爲胡匪往來要道警力單薄而易隊至匪已遠遁緩不濟急以致搶綁各案時有所聞若非併散爲整何以保閭閻之安寧經衆議決將駐防保衛第一隊暨少立戶分隊移駐十區迤北金家店扼安廣蒙邊一帶之要隘遇有匪警則全隊往剿以厚兵力而衛民生又駐防莽山屯之保衛第二隊併入五區三盛玉第二分隊內以遏扶餘及沿江一帶之要路又賈家店駐防之保衛第三隊及放牛溝第二分隊駐七區劉家店扼大賚蒙邊一帶之要路又查原駐防巴吉壘之保衛第四分隊歸併總隊游擊隊駐防以扼長春懷德一帶之匪且正居中心地點藉以東剿西援似此擇要分配駐防每日沿邊梭巡互通聲息遇有盜匪發生登時即可往剿庶免臨時調隊之難已經全體表決繪具駐防略圖云

▲阿什河▼

○催農民繳納租賦

縣公署於十五號發出布告略謂十一年度完納大租之期前經布告限至本年四月底截止雖經農務會請求展限而財政廳業已批駁茲爲期已近來輸租者尚屬無多故特再行布告俯念意遲延不速完納逾期即按十分之二加罰滯納處分稅云

▲黑龍江▼

○吳督軍連日會議

黑龍江督軍吳興權氏於月之十三日招集各要人會議已誌昨報茲該氏於十四日復招集各旅團長暨各銀行行長會議整頓金融及剿匪事宜昨十五日又招集各旅團長會議責出防綫限兩月以內剿滅胡匪云

○焦團長解到匪犯

駐拜騎兵二旅焦團長於日昨（十五日）解到匪首占中華等七名當經吳督聊以訊問即綁赴刑場槍決示衆

○黃課長公畢返江

黑龍江督軍署軍務課課長黃伯華前因某項公務赴北京茲該氏公畢於昨（十五日）晚十一句鐘搭齊品專車返江照常視事云

冠蓋往來

▲楊卓（保安總司令部上校參謀）十七日晚由海參崴回奉

▲趙恩臻（第十二旅長）十九日早赴錦縣

▲大塚砲兵中佐（關東軍兵器部長）十九日早過奉回國

▲横堀治三郎（日本秋田鑛山專門學校長）十八日早來奉即晚由安奉綫回國

本城金銀

●奉天各地糧行市（四月十九日）

大豆 二元〇角〇分
豆餅 一元五角〇分
青豆 一元九角〇分
磨豆 一元七角〇分
大麥 一元〇角〇分
小麥 二元三角〇分
高粱 一元〇角〇分
包米 一元五角〇分
粳米 三元…角〇分
元米 一元五角〇分

●各地電報

倫敦銀塊 三片一六分五
紐育銀塊 五六仙四分五
上海標金 …
上海票金 七五

四月十五日限奉換金 寄付 最低 最高 大價 開 未行

四月十三日限鈔換金 寄付 最低 最高 大價 一一二〇 一一一五 一一一〇

奉天

現實銀每兩換小洋 二元二角〇分
足金每兩換小洋 七元〇角五分
赤金每兩換小洋 七元一角〇分
紋銀每兩換小洋 二元三角五分
現銀每兩換東錢 …六吊…七文
小洋元每元換小洋 四元〇角…分

●東三省官銀號匯兌行市

本號現大洋 五元七角〇厘
上海匯現銀 五錢四分七厘
上海匯大洋 五元七角〇分

本報有五大特色（一）宗旨正大務在發揚文化倡導和平（二）調查周密於東三省蒙古事情多所撰述（三）趣味豐富論說專件之外小說詩歌莊諧並備（四）流傳廣遠各行省重要機關大抵閱覽三省方面配布尤多登載廣告人皆樂觀之案頭不至隨手散棄（五）歡迎投稿交人學士稿以發表思想辦法從優 發行所大連紀伊町滿蒙文化協會

525

小說

社會小說 北京(四五)

儒丐著　禁轉載

第四章

他每日上下衙門。不坐人力車。也不坐馬車。他說人力車不是人坐的。拉車的也是人。不忍教他們拉着走。他的心。有多們慈善哪。但是他總不想北京若沒人坐人力車。好幾十萬人就都餓死了。他雖然極力想研究社會教育。設立幾處宣講所閱報處。他却不懂得什麼叫社會問題。他就知道不坐人力車。便算對得起苦同胞。不肯拏他們當牛馬。他看着馬車費用太大。而且過於時髦。所以也不肯置一輛。他每日仍坐他那輛老騾子車。不知道的。都說他是個大夫。或者是個看風水的先生。

他膝下無兒。老伴已然死了。只有兩個女兒。大的已然二十歲了。雖然沒入過學堂。却很講自由。每日梳洗打扮。非常的漂亮。他也不以爲怪。愛的和掌上明珠一般。他總想替他女兒擇一個快婿。無如總不當他的意。他也不管他女兒心理如何。只是慢慢的去選。其實學校的職教員。和學生裡面。很有頂好的青年。他都看着不好。老以爲學堂出來的人靠不住。大族又沒人跟他論婚。所以他把他女兒的大事。給躭誤到現在。目下還在物色佳壻的時代。

此時鄭科長給伯雍引見道。這位便是我們社會教育科科長。朱仁亭先生。伯雍見說。向他鞠了一躬。鄭科長又指着伯雍道。這位便是白議員給薦來的寗伯雍先生。朱科長這時已然把他那付大花鏡摘下來。向伯雍拱手帶笑的說。原來是一位很年青的先生。在那學堂畢過業呢。伯雍說。從前在京裡讀書。光緒三十一年派到日本。去年纔回來的。朱科長見說。歎道。留學很久了。可惜這些年光陰。家裡幾口人。有多少地。聽說在西山住家。一定有田園的了。伯雍見他不說正經的。問起家常。心中不由暗笑。因答道。小生八口之家。別無恒產。朱科長見說。不變的一搖頭說。如此說來。家境很寒。苦的很。苦的很。寒門的人。能學到這樣子。也僅難爲的了。究竟不如富家子弟腦筋充足。因爲他們飲食好。就拏老朽說。六十八了。若不是仗着飲食。那能有這樣腦力呢。別的我倒不講究。滋養品是不能缺的。伯雍見他益發說得可笑了。沒法子。只得向他說道。老先生先不必說這些。如何營養。等閒着時再領教。究竟貴雜誌是怎樣辦法。今日能說個大體不能。幾時纔能出版。也須有個預備。我好來作事。朱科長道。哦。雜誌。就是月報哇。預備好了。早已給各學堂去公事了。教他們供給材料。大約下星期材料便到齊了。你先生由明天起便可來衙視事。(未完)

本欄歡迎投稿

鄉教員胡克廉(十七)(雜話)

他行在街上是懶懶的——。戲神而且疲倦。那種樣子是怎樣的可人憐呵！。眞是沒娘的嬰孩一般。無倚無靠的。只弄得有家難奔。有國難投。這當兒休說是胡克廉這樣的一個老牛。就是有名的樂觀派人。也難免痛哭流涕呢！。他緩緩的踱過了幾道大街。街上都人山人海的擁擠着。但那個是他的知心人呢？。他不顧街上的繁華熱鬧。也不知經過了多少時間。他猛一抬頭。自已已人隻影單的立在一個平遠的曠野裏。立時的嚇了一跳。……他纔紆着永久的是無目的的走着。一個迷惘神臨策着他。但當一魂林子橫在地的面前時。他再也不能前進了。也並不覺有誰用力推他的後背。也並沒有人當眞的推他。只聽撲的一聲。像翻江倒海的一般橫臥地上了。

如果他這次不醒呢？。那便無意識的死掉了一個生命。他也算很自然而且平靜的與這個世界作別。也算幸福了。無奈他偏偏要醒了過來。他一翻身坐在草地上。神志似乎清朗了。可是一種情緒又復現於他的意思域之上了。那不是好的情緒。却是送他出世的一個情緒。不過悲悲愁愁罷了。他枕頭於地。撫手輪脚起始的痛哭了。他同時朦朦朧朧彷彿覺着肚子是餓了。而且他似乎聽着了他父親的聲音。又聽着了他妻子的聲音。都是叫『餓呀！』他心裏刺入尖利之刀了。他腦海裏噴入熱烈之火了。他咬牙切齒的叫了一聲『天呀！』。而且他即刻變成了一個啓人的現像。他臉上浮露着笑容了。｜一個醉心的笑。他似乎發現出宇宙的眞理一般。他愉愉的走到樹旁。欵欵的解開腰帶。一個悲劇立刻演成了。

筆記

文藝叢考(續)(陶明濬)

▲詩說雜記五

魏泰曰。楊億劉筠。作詩務積故實。而語意輕淺。夫故實爲詩之要素。天下之詩。安有講信白戰。差無故實哉。惟所以運用之者。有不同耳。李杜韓蘇。作詩故實最多。意味最永。嘔飫乎唇液。咀嚼乎英華。千變萬諸。未始有極。吾但見其萬怪惶惑。千態奔走。聰明淨乎冰雪。雷霆走其精銳而已。夫安有輕淺之患乎。以二者相較。而工拙自不可掩。

管謂故實者。可以用。而不可以積。或曰。用與積。有以異乎。曰何嘗無異。所謂用者。取故實以從我。我如主人。故實如臧獲。往來奔走。惟吾驅使。有不可喻之理。則用一故實。代爲我喻之。有不可記之事。則又用一故實。代爲我記之。縱橫自如。自成千古。或拓宇楚修。或取材淡。盤羅廿宿於心胸。起五嶽於方寸。進之深沈。登之博奧。夫爲有所倚。此用典之明效也。若夫積典。則死氣滿紙。爲有韵之帳簿。縱搜秦坑之文。刖羽陵之蠹。智以過專。學以苦溺。費力雖多。而成功必少也。

戲評

▲菊界消息一束(丐)

劉竹友自到營口。頗蒙各界歡迎。現又被遼陽東昇茶園邀去。第一日演逍遙津。第二日獻地圖。郎笑痴隨往。

安東同慶茶園。不戒於火。全部燒毀。前此赴安之苗鑫茹。現未搭班。

金紫玉自到開原。生意尚佳。一月滿後。擬赴遼陽。

省城北市場霓仙舞台。有蔣銳施趙鳳雲加入。生意漸佳。

北市場大觀茶園。爲營業競爭起見。有約劉竹友郎笑痴回省消息。

▲遼陽觀戲記(史亞學)

前幾日在報紙上。曾見儒丐先生介紹劉竹友由瀋去營。顧曲家當必爭先一賞。余亦極欲前趨。無奈旅邸有絆。如願難償。昨聞友人云。劉君曾被東昇茶園主人特聘來遼。定於今晚獻技。大約逗遛兩三日。復往他埠。余乍聆之下。深快有以解此數日之傾慕。至晚。計時入場。甫進門。見座客簇簇。已無立錐地。此刻台上正演小玉紅之牧羊圈。移時奏罷。第次幕即是劉君之逍遙津。紅帘搴處。已見劉君所扮之漢帝。踱於台上矣。幽咽徐奏。大有汪派之遺風。不時鼓掌之聲。隆隆弗絕。靜聽所唱句文。字字清眞。喉音嘹喨。送人耳鼓。至於作派尤能體察入神。維妙維肖。及曹操入宮。漢帝牽子求情時。又不是前番之韻調。聲音悲低。居然以梟代噪。幽哀纏綿。聞之欲醉。惟於急促之動作上。稍有遲慢。然因劉君先本票友。並非坐科出身。丐君已先我言之矣。大有原諒餘地也。郎笑痴在此劇中。雖是配角。然其藝術。高出儕輩。亦伶界不可多得之人才。一齣奏畢。乘車返舍。遂即爰筆誌之。知音家盍往一觀乎。

品花

▲蘭英小史(月順部)(鐵儀館主)

蘭英校書。姓劉氏。本南宮之佳麗。作閨外之名花。體態豐豔。明眸似水。容光嬌豔。美貌如花。年甫十三。張豔幟於長春市上。妙齡雛妓。翠仙領袖。座客常滿。不乏貴遊。藉甚芳名。清於老鳳。無何心厭長春囂。轉徙哈爾濱。自營香巢於道外薈芳里。額其居曰桂英下處。蓋校書初名爲桂英也。張業之初。豔名噪起。顯官大賈。公子王孫。爭擲纏頭。校書益自矜尚。不輕以色相示人。聲譽之高。罕與比倫。濱江花選。以第三人探花及第。蓋其品色言藝。有足使人傾倒者在也。會以心事不遂。與其母脫離關係。獨自營生。時去年初秋事也。本歲之首。移幟遼陽搭住月順班。鵠立翠雞中。自然錚錚露頭角矣。(未完)

清風明月集

淮海白署

東坡遊赤壁。十四壬戌記念日。淮海詞宗。招請同儕。雅集於登瀛閣。賦此呈政。聊博一粲。工拙所不及也。　畢大拙

揭地風雲正紛擾。豺狼當道入權門。茫茫神州無淨土。且看大地日沈淪。吁嗟乎大地日沈淪我悲季世斯文掃地盡。慷慨風流誰繼存。淮海詞人海外客。九丘八索探根源。十四壬戌記念日追懷坡仙且開樽。在座盡是名流客。酒酣耳熱落筆搖乾坤。大江風月近如何。今古滄桑幾變更。大好江山誰管領。文成兩賦鬼神驚今人古人遙相契。每憶坡仙寸心傾坡仙此日江上泛扁舟放浪形骸忘却富貴與功名我輩傾觴旋風雅亦以濁世羽毛輕今宵當頭孤月輪。月輪何處不相同人人見月無情感我來惟有思坡翁坡翁往事似已矣文傳海內竟無窮十四壬戌我輩今來作記念焉知今後無人繼流風我懷古人不可得且吟銅琵鐵板大江東銅琵鐵板悲歌壯後之吟者永無終吁嗟乎恨我不能早生八百年得識坡翁之爲人聊以一歌懷古意悠悠逝水付征塵

笑林

▲醫生趣史(陳子彬投)

某醫生與一秀才相友善。情誼之投。堪稱莫逆。一日偕遊于野。麗日煦煦。惠風和暢。況在三春天氣。眞有草色遙看近却無的景緻。好不快樂。秀才本是文人。景物當前。未免詩興大熾。因吟曰遙望青山似露漫。無如搜索枯腸。再也續不下去了。似乎這一句就形容盡了。日前的景兒。無奈囑醫生續之。醫生胸有成竹是的。從容不迫說道。吃葯呵。秀才笑曰。這還成詩嗎。你眞是三句話不離本行呀。醫生很鄙重的答道。這遙望青山似霧漫。豈不是氣裹石(氣裹食)嗎。那再不吃葯。可等死呢。秀才也不理會他。仍是一步一步的向前走去。一會到了一道河上。架着小橋。但是丹青剝落。已經數年未修了。秀才又不覺觸景生情。信口說道。十二連橋空空歪。醫生也不等人家問他。急忙的續道。快吃葯呵。秀才狠嬌傲的說道。除了吃藥別的你也不會說吧。醫生辯駁道。這十二連橋要是空空都歪了。那不是五落七傷(五勞七傷)嗎。這樣大病不得快吃葯怎的。秀才被他這一鬧。遊興也沒了。詩也不作了。垂頭喪氣的要回去。忽然來了一陣大風。把他的帽子吹掉。在地上像車輪般。向前直滾。秀才緊緊的追。醫生也在後面一邊追一邊連說。吃藥呵吃藥呵。秀才不禁火從心上起。怒向胆邊生。說道。我又沒吟什麼詩。你還吃的那份藥呢。醫生被他這一搶白。也哭喪着臉說。你不怕趕帽傷寒(感冒傷寒)嗎。咱們是知己。不然我還不告訴你呢。

◎雜報◎

△奉天▽

詰誡娼寮　平康里稽查處稽查官係福芝奉楊處長之命特於昨(十八)日詰誡各娼寮遇有生客形跡可疑或携帶手槍或腰中充裕任意揮霍者無論制服便服着即報告否則倘有事故即擬各該班班主自問(睡)

鄉警查道　瀋陽縣警察事務所長萬純一奉省長通令以舊歷本月二十日爲建修支路之期是以特派調查員金某等四名令同四路分區查驗支路區域該調查員等於十七日分道出發云(官)

築營有待　二六旅在城東山梨紅屯等處勘定地址預備于今春建築大營專爲二六旅教練之地嗣因材料問題須緩至秋季方能開工現該旅飭令原地主准予自行耕種云(逵)

挾嫌誣賭　皇姑屯車站職員某甲携眷僦居於該站左近其轄界某警士曾以借貸不遂懷有嫌隙因甲家置有麻雀牌一副暇時常與同事或同院打小麻雀消遣警察遂以爲有隙可乘時思捉住以圖報復前日晚十二鐘許忽聞門外剝喙聲喧甲妻開門視之警也謂彼家有賭局特來捉賭甲妻不敢攔放之入警既入屋見並無賭局惟有二客閑坐其間蓋是晚某甲適外出甲妻與其二客閑坐談天以候其夫之歸來是時警察以爲既入難以空出即將箱上麻雀牌取下質之日既云未賭牌自何來甲妻謂牌固有之打則未也況乎一室只三人而能打麻雀乎警見無詞可諉問某甲爲往其妻俱以告警遣人將某找回即將二客並甲與其妻凑足四人帶所硬說犯賭請從嚴懲該處分署長訊問結果已覺可疑時車站知覺即行據實報告張局長張氏調查屬實大爲憤怒除將四人釋放外並擬將某警撤革以爲藉故擾民者戒

多妻將軍　日下武人大率抱多妻主義以自誇其榮耀開魯籍某某鎮守使張某在南省已先後有大妻小妾十七人現下除走死逃亡外尚存十三人皆在省存住隨任之臨時太太不與焉嗚呼將軍閫威抑何盛耶(立)

火從何來　昨十八日下午六時三十五分小西邊門外公園西裕發工廠隔壁院內有住戶田姓者(當日夫婦率小兒進城購物將門閉鎖)其屋內忽然火起焚毀物品大半後經警察前來電招水會極力施救纔經警察由署內調來數人包圍火綫藉免宵小乘間攫取云(經)

拐欵脫逃　西關下頭住有李萬年者向作小本經營因與放印子錢之劉某素有來往遂於十七日向其借洋六十餘元僞謂貿貨竟爾私自携欵逃走不知所之矣(京)

失竊不明　公署政治顧問樂佩石公館中僱有人力車夫曹小東一名平素極爲可靠樂氏夫婦赴外城串門僅留差役與曹車夫看守門戶不意晚間被竊賊破窗入室竊去衣服等件次日樂氏回寓詳查情形以爲係差役與車夫二人所爲即非二人亦必係二人所勾引遂將二人送交警區懲辦不知能水落石出否(箕)

善人不祿　南關李閣英女士自幼以慈悲爲懷至晚年來則更施施捨之宏願詎意于月前患病屢醫罔效竟于十六日與世長辭當其逝世時除其子女痛慟不欲生外聞其胞姊于松岩及其甥女張雅君均臨殯舉哀至一般貧氏之沾其實惠者均聞耗伏于戶外放聲大哭殆遂數百人之多此可見女士生前之善行矣(浣)

爲一隻鷄　大西關下頭潘姓前日用洋二角買一母鷄在家豢養忽有同關李某謂伊所丟硬說潘姓係竊盜而來捏稱購買潘姓不服互相爭吵經路南煎餅舖訊事說和始和平了結云(逵)

△撫順▽

修築官道　撫順黃縣知事招集各機關會議修道一節業誌前報第一區官王烈武奉委爲承修員遂於陰歷三月初一日會同區保長派巡官保長等爲指導員招集農工實行修築南北縣道此道係由三區界至二區界南北計長四十餘里該區官仍不時前往監視云

△安東▽

署長易委　本埠對岸義新州警察署長鈴木兵作現奉朝鮮總督府令知調充京城本町警察署長業已奉委前往視事繼任者神宮署長已於十四日着任接收視事云

離婚上訴　本埠新柳街室華源皮靴舖執事袁福成之妾袁馬氏去冬夜間逃赴法廳起訴云其夫迫之爲娼請求離婚所持理由不甚充足以故案懸未解現聞該氏擬同其父上訴於高等廳希冀達到離婚之目的云

錢莊被搶　租界五番通九丁目東升錢莊十六日晚九時擁入步匪三名分持槍械恣意搜翻搶去現洋百餘元事畢匪人從容逸去方向莫明日警署刻正通知所屬協緝匪人歸案訊辦云

強姦櫃夥　本埠通濟街商戶同太東執事曲宗進素好男風溺其櫃夥趙永滙之色爰於本月十三四兩日曲某將趙某誘姦二次曲固偉男子趙某負重傷於十五日至該管分所報告拘辦云

△大連▽

新設公司　連埠德合永主人劉信齋等今於市內加賀町十九號地創立一轉運公司名曰公發源資本金貳萬元特聘東茂泰店員高榮九爲執事云

破獲土案　神戶鈴木商店高知丸船員市川義男者今由印度孟買帶有煙土三百三十兩來連賣與市內越後町滿野宗之助當被警官查獲一律送署究辦云

△大石橋▽

破案迅速　本埠警務支署日前接蓋平驛南滿倉庫於本月十一日夜間被竊賊撬開庫門偸去大尺布二十餘捆粉面二十四袋共價値一千八百餘元之電訊當派刑事巡捕洽潤暄前往偵查迨偵知確實回署報告署長飭命由口警部石川警察長同巡捕楊維亭刑事巡捕洽潤暄前往捕提該犯係蓋平城後紅花峪村警官等直闖該犯窩處當即拏獲正犯金明起一名其餘金明善金明達二人乘隙潛逃遂在其堆內起出贓物以併帶回送交蓋平縣公署究訊對於此案若非洽潤暄辦事熱手精明强幹近日破案數起皆賴各巡捕之力也

△鐵嶺▽

熱心修道　本邑第三區小汎河村長馬德山及會員高玉崑等爲奉省長命令注重路政遂集該村人民按照定章派車運土先將村中道路一律修齊然後再修大道修竣共計八百八十餘工可見該村人民之熱心矣

胡匪强搶　邑東汎河溝上堡非榮峪村住戶傅耀亭家頗小康日前約在十三四日前後突有胡匪三人持洋炮闖入該家傅某聞聲遂即由墻上摘下洋炮與敵然未開火賊即向該當胸一槍幸未中要害傅某情急持槍柄猛擊當即將匪首頭部擊傷匪等見勢甚猛遂負受傷之匪逃出至於傅某傷如何尚未探悉

△彰武▽

苗圃成立　本邑監督孫象乾首倡公益不辭勞瘁今在邑內城隍廟前創辦苗圃公園於本月十五日邀請軍警及各界齊集園內各執良木以資造林迨該園蔚然成林後不獨點綴風景已也

△岫岩▽

商校紀念　邑街商立兩等校創立十有餘年成績昭著其成立之期爲陰歷三月一日此日例應放假以資紀念而示鄭重今該校校長趙文樓出花未能於紀念日點綴一切(如辦懇親遊藝等會)亦憾事也

△懷德▽

不戒於火　時値春風浩大陽氣上升稍有不愼即兆火警本月十五日晚一句鐘許中街路南趙潤棠西廂房突然起火勢甚猛烈幸經軍警兩界及天一水會等竭力撲滅未致燎原亦云幸矣

△樣子哨▽

兵匪激戰　自第十六旅(前第五旅)調駐綏中東邊胡匪蜂起或破城鎭或綁票秧所經之地十室九空殺燒淫掠竟成慣聞雖經蘇旅樂團痛爲剿除而以意見兩歧終未收效昨十日在樣子哨南京水河附近發現大股步匪五百餘名駐樣東三省陸軍步三團三營營長李戎麟奉有蘇旅電令酌派兵一隊赴京水河子與該旅之陳營協同進剿李營長遂令當派十二連赴京彼至該處時陳營並未到街時連長拿獲匪探二名詢實匪人方向連長以已悉匪情安能坐令滋蔓當即率同所部及游擊數名出發至涼鎭東安子堡果與匪遇互戰二小時匪勢不支即向東南逃竄以天色已晚未事窮追將欲退宿凉鎭以距離較遠遂擬投宿於附近山林警察駐所時風雪大作天已

自由論壇

◎投稿者注意　本欄歡迎投稿任憑作者對於國事及地方事宜自由發揮意見有所批評然須出諸公正平允如有意詆誹或藉以攻訐各個人者本社一概屏棄並須具眞實姓名於稿尾以杜流弊

▲可注目之中山寒電　孫中山與西南各省本貌合神離北方知之故嘗乘間抵隙以肆其武力統一之計畫今孫聯合西南發出通電矣是孫中山與滇黔川湘已互相結合與北方成一對峙之局其通電中最要數語是以使人注目且使故時局發生重大影響者即他省如有遭直系軍隊侵犯者各省當同心敵愾是中山此電表示西南五省對直系已訂結攻守同盟如直系軍隊有侵犯其一省者其外四省即一致起爲援助洛吳對南常取伐交政策一方和湘一方即攻川一方敵滇唐一方即援黔袁今西南既訂此攻守同盟則洛吳伐交之謀將無所施其技而背後之奉張反有彎弓待發之勢即平日受其指揮之海軍亦已倒戈相向是形勢上之大變動也且也直奉形勢日緊一日而滬上海軍忽於此際大唱聯省自治之議而同時西南又發布寒電聲明對直系爲攻守同盟銅山東崩洛鐘西應此中消息大可尋味蓋奉張及西南與海軍三方已互相聯合對直系爲敵數月來盛傳之所謂三角同盟至此而完全實現矣雖然有攻者必有守者一方旣若此矣又一方者將若何(蹊)

▲對于總長戒煙計畫感言　披閱四月十二日貴報奉天新聞欄載有于總長戒煙計畫一則査于代理警察總長所擬計畫固屬美善然殊嫌消極而不痛快我王省長我于總長不欲禁煙則已果有戒絕吸食鴉片者之決心非操急極辦法不克奏效所謂急極辦法即煙犯(種販吸三類)一經查獲拏辦立即槍斃示衆以警其餘無論官民人等一律處置概不姑惜如覺法太嚴酷可將煙犯送交法廳永遠監禁(無期徒形)雖有百萬之鉅富王侯之權勢概不准以金贖罪致啓倖免之端倘能如斯認眞查獲拏辦試問誰再敢以身試法致遭極刑殺一警百何等痛快斯令一出則煙犯不期戒絕而自禁絕語云治亂國用重典在今日對於知法不知恩之中華民國擬戒絕煙禁非施行急極辦法決無奏效希望亦決無禁絕時期未悉我于總長以爲何如各界以爲何如(鐵鳳居士)

▲海軍與全局　海軍初發宣言記者即謂不限於閩事更不限於海軍今觀張作霖盧永祥等均有電賀林建章可知奉浙對於此舉極力贊助各方合力攻直系之形勢愈顯明矣中央對於此事但知籌發欠餉以此羈縻未宣言者或可收效已發宣言者則斷難挽回此中結合醞釀已久決非僅因欠餉而發即使欠餉爲激憤之一因旣已宣言豈能無端取消又聞張閣擬下令查辦黃歐不敢發表毫無效力之命令誠無用處惟謂不發命令即可免其與他方聯合殊昧於事理海軍之舉動乃與各方聯合以後之表示非宣言以後始與各方聯合也總之此次事變完全因直系而起政府能遏止直系一切爭端皆可解決否則海軍之事固難挽回而糜爛全國之大戰亦終不得免矣(浩然)

△金家屯▽

保長盡職　昌圖保甲西區第十七保保長王興漢任職以來作事認眞凡關於地方應興應革之事無不盡心竭力前遵監督訓令植樹修道規則當即率領村正村副督工興修栽培樹木毫無疏懈保長若此可謂克盡厥職云

△阿什河▽

又出命案　開春以來邑中叠出命案即新發屯闞姓之打死兒媳與妓女某被其夥友斫斃是也本月十三號火磨胡同韓姓婦因受債務逼迫無法償還竟用手槍自擊身死經官檢驗後業已埋葬語云禍不單行其斯之謂歟

△雙陽▽

商號喬遷　本城樂商元興成開設有年經營得法刻因舊址狹隘不敷分配特擇定西街慶德隆舊址重修門面另豎招牌已於日昨喬遷照常營業云

△一面坡▽

委員得人　稅務關係國家命脈故司其事者非品行淸白不克膺任本埠木石稅局委員馮煥章任職已經年餘關於書巡實事求是復暗中考察有無浮收勒索情弊是以商民有口皆碑咸謂該委員經驗宏富品行端方任用人員甚爲得當所以稅收日見加增云

△黑龍江▽

孀婦生子　省垣三合店東院何姓婦中年喪夫守孀十有一年現年四十七歲不意詎該婦近竟私產一男令其子媳抱去育養聞其子乳名四小現在北大樓澡塘傭工此事雖甚慣恨因係母子亦無如何云

新刊介紹

▲日本在滿蒙之地位　此書係英文洋裝小本其內容說明日本在滿蒙之地位及施設事業等項並爲日本釋明外人之誤會宣明日本對于滿蒙之使命按此書之編成原爲向美國智識階級及報界介紹日本在滿蒙之地位然一般中外人士一經瀏覽亦可以深悉日本在滿蒙之地位編纂是書者則爲滿洲日日新聞社及其他在連埠六新聞社共同編纂

特別廣告

逐孫聲明

鄙人于倫仲西安籍因長孫于道秋不務正業恐遺累家庭於民國九年將家中產業按人分劈並在縣及關係所備案余父子均與于道海脫離關係蒙批准在案近聞該子又行回安故特聲明該于道海無論作何不法之事概與家中無涉　于倫仲啓

東北文化月報　月出一冊　定價每冊三角省城則收奉大洋票大連則收金票一分三分郵票代價不折不扣　廣告價目職登卷末
分派處　奉天省城鼓樓北奉天紙業公司　商務印書館分部　金銀庫胡同西頭震泰報局

糧行市

合吉花綠白　小小小　豆豆豆豆豆
一元七角〇分　二元四角五分　一元八角五分　一元八角五分　二元〇角〇分
稻黍旱谷粳　子子子子子
二元〇角〇分　一元〇角〇分　一元九角〇分　一元七角〇分
林糜稻勝江　米米米米米
一元二角〇分　一元六角〇分　三元八角〇分　一元七角〇分　三元
荒小大鈔金　帖銀洋票票　小元對對對　票對小小小　對小洋洋洋　小洋票票票　洋票　票
一元〇角〇分　三元八角〇分　六元一角〇分　六元五角〇分　四元二角五分
大最最寄　價高低付
四四〇〇　四四二〇　四三五〇　四〇〇〇
大最最寄　價高低付
一七　一七　一四　一五

毒掃丸

特約販賣店

奉天 大德生藥房　全 歐美藥房　長春 中西藥房　全 泰和祥藥房　吉林 五洲藥房　鐵嶺 平記藥房　全 中華福壽藥房　遼陽 京英藥房　全 義和堂藥房　錦州 中西藥房

海城 華興泰藥房　營口 義興藥房　全 東西藥房　全 興亞藥房　房店瓦 德記藥房　全 永泰昇藥房　全口 仁德成藥房　皮口 志發成藥房　曹關店 志義成藥房　金州 德記藥房　全 志義成藥局

哈爾濱 恒德藥房　濱縣 中西藥房　西安縣 濟生藥房　全 永生藥房　扶餘縣 同生藥房　大遼 華泰藥房　全 華西藥房　全 德記西藥房　全 廣生堂　芝罘 華英藥房

芝罘 中西藥房　全 山東藥房　全 北洋藥房　全 華美藥房　撫縣 德潤堂　天津 中法藥房　全 葆記西藥公司　北京 中法藥房　全 屈臣氏藥房　上海 中法藥房

上海 大陸藥房　錦縣 天壽藥房　黑龍江 大同藥房　海倫縣 共和藥房　拉哈站 華英藥房　莊河 廣生堂　新民縣 和發同　洮南縣 和發順　西豐縣 天和盛　吉林 吉生藥房

生來体質多毒顏色不正時生瘡癤者又在惡毒傳染之初期淤血滯留体內血色變惡身体生無名之小胞者或大小便不通四肢發冷上火者及耳鳴耳沈口臭糜爛胸痛腰痛頭瘡鼻臭手足倦怠氣鬱顏色蒼白失眠神經痛音啞眼翳髮落等症

（主治効能）

梅毒　淋毒　胎毒　瘡毒　瘰癧　疳瘡

便毒　魚口　陰瘡　女淋　咽喉黴毒　腦

梅毒　楊梅瘡　肛門黴毒　楊梅入骨

以及俗稱四十八種之梅毒性諸症其能奏偉大之効者唯有世界第一之毒掃丸焉

本劑一名一月丸其效力之如何非凡請一經試用定信不謬諸君為身體之快樂子孫之繁榮國家之强弱世界之人道願請速用為盼

定價　十日分一圓　十五日分一圓五十錢　二十日分二圓　三十五日分三圓　四日半分五十錢　二日分二十五錢　送料大中十二錢小六錢四錢

發賣本舖　東京神田花房町　大阪高麗橋東詰　山崎帝國堂

代理店　大阪市浪速町三丁目　日本賣藥會社

總發行所開設奉天大南門●製藥各種各城鎮均有代理

老福順堂廣告

奉天巡按使化驗●北京內務部立案●奉天警察廳化驗

頭痛藥 每袋五角　睡藥 每袋八角　胃痛散 每袋三角

祛痰散 每袋五角　咳嗽藥 每盒八角　瘡毒膏 每盒四角

牙疼水 每瓶五角　吐血藥 每袋五角　大補血 每瓶一元

殺蟲散 每袋角半　退瘧散 每袋三角　瀉下藥 每袋二角

虎骨熊油膏 大張六角　參茸百補丸 大匣五元　寧坤至寶丸 每匣二元

虎骨花蛇酒 每瓶元半　甘露藥酒精 每瓶一元　理血健腎丸 半打七元

最新編定
製藥彙報
業已出版

如承索閱隨時寄贈

（內容）一、序　一、通函治療規則　一、函購規則　一、本藥店啓事三則　一、註册執照獎憑佈告各種影印　一、製藥各種功能主治服法用量價目附注各病原因症狀及攝生法　一、擇錄局方各藥價目一覽表

（附啓）本堂報係為贈品悉案附分文不取但請開明何件及所姓氏併請註明係由閱盛京時報得知為荷　本藥店謹啓

健胃散 每袋四角　癬疥水 每袋四角　感冒藥 每袋二角

治痔膏 每盒一元　瀉痢散 每袋三角　脚氣水 大瓶六角

梅毒丸 每袋六角　消毒丸 每袋四角　淋濁丸 每袋五角

平瘟散 每袋一元　香丹 特包二角　遺精藥 每袋六角

筋骨疼痛藥 每袋四角　小兒驚風散 每袋三角　小兒消積散 每袋三角

清胃化積丸 每盒六角　利水消腫藥 每袋五角　通明眼藥水 每瓶五角

營業

電裝電機　各種機械　鐵道材料

硬煤烟煤羊毛皮件呢絨　五穀雜貨電氣機械器具

包辦工程

株式會社　大倉組

健胃靈藥

太田胃散

有限公司　大日本東京
太田信義藥房鑒製

本堂虔製胃散寔係世傳秘法屢試屢驗奏功如神爾來坊間多有僞冒凡光顧諸君務必認明太田胃散字樣爲要。此藥專治脾胃虛弱飲食停滯吞酸嘈雜胸膈痞悶或多食油膩生冷宿食不化攻衝作痛口吐清水噯氣連聲不止或口臭難聞夜臥不安口角流涎臟胃諸痛兼能解酒毒併治船暈嘔吐水土不服等症極有成效不拘男婦老少俱用此藥一服（每服一匙）放在舌上溫水送下重則二服即愈凡十五才以下減半分服七才以下再減半或用砂糖泡水送服如遇最重之症每日須四五次送服無不奏功尚能常服永不復發屢試屢驗神效無比服法玄飲食後過半時間最良此藥性不烈價亦極廉眞衛生保安之至寶也。

每罐價銀

特別大器	四十日分	金壹圓
大特器	十七日分	金五拾錢
大器	十日分	金參拾錢
中器	六日分	金貳拾錢
小器	二日半分	金拾錢

總經理批發處　日本賣藥股份公司

中華民國大連浪速町三丁目　振替貯金大連二番　電話四五六番二四五六番

双美人牌香皂

經驗四十餘年更又加意研究用最新之良法所製造之香皂也決不侵皮膚眞天下之優品也

請用双美人牌香皂　就皮膚嬌嫩增鮮潤

請用双美人牌香皂　就皮膚顯自然之優美

請用双美人牌香皂　就皮膚上永留可愛的香味兒

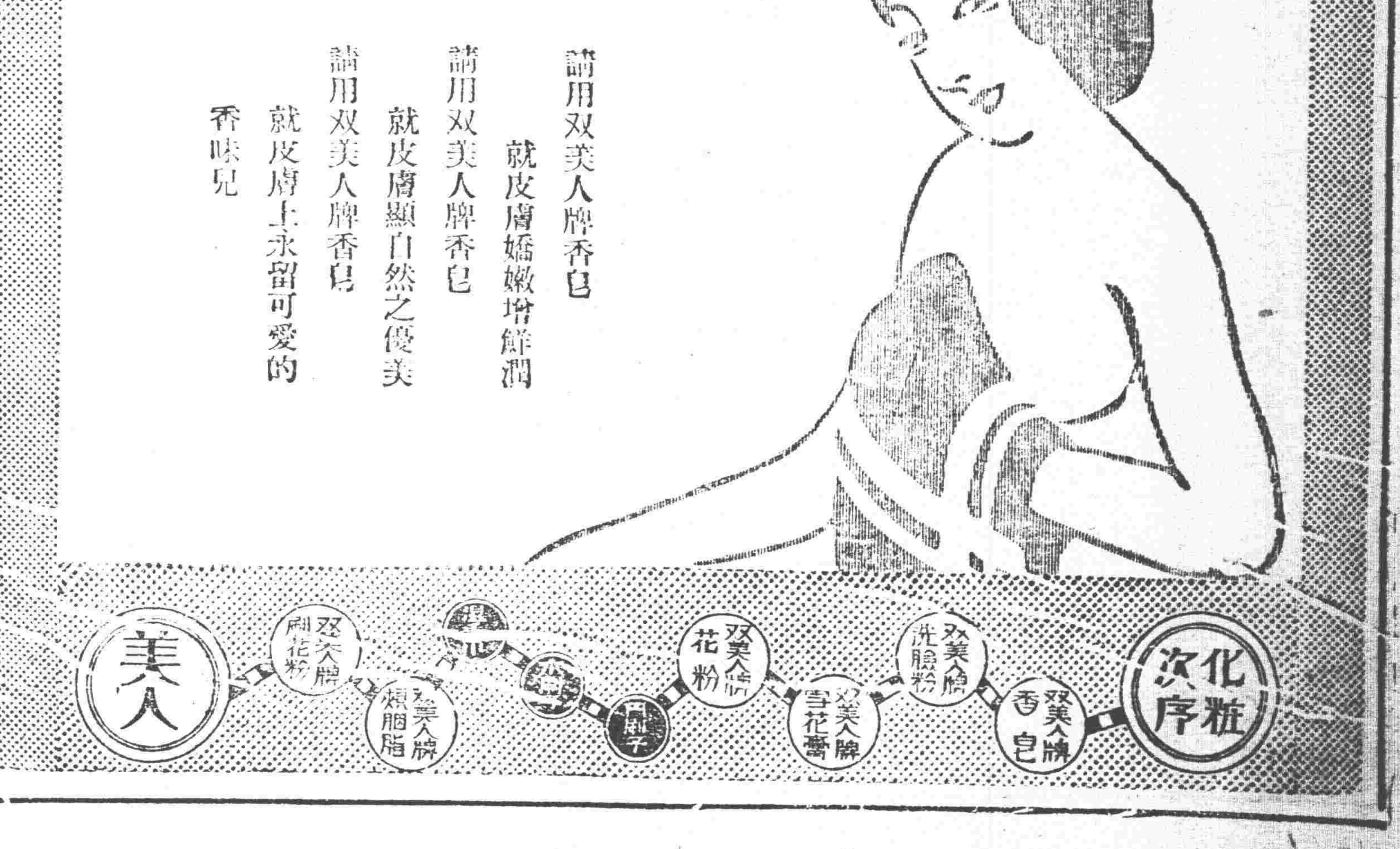

張曹對時局之協議

▲力謀南北統一▲慰勸海軍將領▲結束六省軍事

張敬興此次赴保。與曹仲三接洽大局問題。已於十六早兩點半回京。張揆此行。中外各界莫不極端注意。茲得陪隨張揆赴保某君。據言張揆赴保。事前已得黃陂同意。在個人關係上。並非疏通繼續閣閣。仍爲要請曹使襄助貫徹統一。在京外關係上。則爲請示應付海軍。宣布自治。非爲解決對南施用和平與武力。以上兩端。爲張臨行時與黃陂商定之大綱。所可注意者。另外卿有府系密命。試察保方各要人。對爲地方制度。以及國會中某項（或云制憲）問題之趨向何如。俾明最高問題。是否在此時進行。然可研究之點。則於大綱外。更有今之政圖趨勢。已達倒閣境遇。張雖不爲此事赴保。倘將統一政策得有把握。尤恐閣其不固。亦屬徒勞往返。因之刻下成傳張如下野。中央即陷不可收拾時期。蓋國會宜傳代行政府職權說甚盛。屆時政府處於臨時。張亦知此。曾主張下野仍倡和議。此說也。縱不致積極發現。而赴保所商處置海軍計畫。亦恐別出特殊問題。緣海籌永績等艦。在滬倡言自治。內中既由欠餉方面轉入歧途。更非高壓手段所可使其無形消滅。其應付宗旨。即非武力可能解除。揆諸張敬興態度。無論如何須達到和平途逕。是以赴保與曹使謀面。惟一日的。仍在謀和一途。而相傳張揆斡趁海軍自治之機。順諸氏情。停止各處作戰備戰手續。辦理對等和議。至於地方制度。制憲及最高問題。尤屬解決南北爭議中。無論持何政策。均須解決附帶之要點。黃陂即不囑張試察意見。亦在討論之內。則可斷言也。

張揆到保定與曹使情形極密。張已得有圓滿結果。並謂統一案先將宣布直奉和議。電勸周兆瑞廿聯璈。及在閩楊敬修勿走極端。約束海軍將士。停泊何處。即暫固何處秩序。不可發表何項通電。附和林建章等。一面結束閩粵桂川滇黔各省軍事。一面仍請孫中山北上。對於內閣憲法等項。由保方發表通電。再請各疆吏表示主張。其最高問題。雖無具體定議。刻下先謀統一。亦是最近極良進步云云。惟吳子玉對此贊成與否。尚難懸揣。不久洛方必有意見發表。總而言之。曹使既允以通電代張閣解釋種種誤會。已經得有良美結果。誠可謂不虛此行矣。據接近院方者所言。張所得成績頗佳。關於內閣問題。曹有意局部改組。但張果能疏通國會。使之諒解。本人亦無成見。如對奉問題。張與曹使商定。力維現狀。愼防戰禍。對南北和議問題。決定先由政府疏通。南北各省區。果能派遣代表出席。無論在寧在京開會。曹使決無成見。內閣決由張自行疏通國會。曹使並令保派議員勿反對張閣。（按衆院有多數團體請撤銷張閣不信任案或係保定之結果）但希望將辭名不佳之閣員。稍爲淘汰。似目的在農教財三方云。

張曹接洽中之又一消息

張揆赴保。其重要原因。爲向曹使乞憐維持內閣。無庸諱言。茲據保定電云。曹使對於張氏。並未予以難堪。照例招待。請其下榻光園前晚即兩晤曹使。首陳述時局對南及海軍事變等問題。擬一併歸結于國事協議會。曹使允商之洛吳再行答覆。繼復由張將接任後財政如何之困難。議員如何之要挾。說得天花亂墜。冀得曹使之諒解。予以相當之援助。乃曹使答謂監督政府之權。操之國會。解決內閣問題。須由國會自動。吾儕武人。未便參加意見云云。輾轉數語。張氏即面紅耳赤。無言而退。旋即命車站備車。當晚起程。三時到京。以申包胥求救秦庭之日計之。尚少六日。據此則張氏此行可謂徒勞往返矣。

又訊云張紹曾此次赴保。名爲參與軍官學校畢業典禮。實則爲倒閣風潮求援於保曹。幾乎盡人皆知。茲張已於十六日早三時回京。其在保與曹面談五小時之久。曹先後所表示者。爲（一）直奉再戰之說。不特余與子玉無此意。即奉天方面。當茲元氣未復邊防多事之時。亦未肯輕易肆釁。日前王懋軒處。曾據熱防駐軍報告。謂奉軍擬有四路進攻之計畫。旋經偵探並無其事。現已嚴令前方各軍。扼守原防。不得擅自移動。以免發生枝節。（二）閩事。馨遠與百川。尚能和衷共濟。當可無慮。周蔭人一軍。亦已全部抵閩。此後閩贛兩軍。聯爲一氣。更易控制一切。應請中央將周之閩北護軍使。從速發表俾專職責。（三）廣東問題。應以冠有行動爲標準。相機因應。至孫派主張之對等會議。明係故唱高調。當然無協商之餘地。此外並聲明本人當與中央政府。協力合作。以收內外相維之效云。

唐繼堯之萬急密電

滇軍入黔之始末｜袁鼎卿之前後反覆｜湘省助袁之不確｜黔攜手與聯治

日來京中報紙。盛傳黔局尚有戰事。十六日滇省駐京代表張瑞萱。接到滇唐萬急密電一通。係由湖南趙炎午轉來者。報告黔局。業經平定。湘省亦無援濟。袁祖銘且劉如周之入黔。係袁氏屢電約請。直至劉已起身。袁尚有電到劉處歡迎。可見北方實力派之助袁政策。已根本失敗。此電與西南及南北大局。極有關係。特覓得其原文。披露如下。武力派之迷夢。可以醒矣。

長沙趙炎午兄轉北京張瑞萱先生鑒。澤密禡電悉。儉一儉二兩電達否前因粵局驟變中山又有令湘軍回湘滇軍回滇之謀。并派人分圖黔桂西南局勢不免大爲變動。彼時迭接袁鼎卿電詢應付之策。經往復商榷決定滇黔兩省共謀防衛。適値黔中各界籲請劉公如周回黔。鼎卿亦來電歡迎。并懇滇軍同時出援不意鼎卿反覆無常。迷信洛吳武力。加以僉壬挑撥。忽變初衷。發兵抗拒此間聯同如周璧明回黔主旨志在禦侮并不攘奪政權。鼎卿仍派彭漢章王天培等中途截擊。戰端遂開。幸黔軍多如周舊部。於滇軍表示一致於安順一帶將逆軍擊潰。三月元日同入貴陽。逆勢不支。鼎卿東走銅仁。聯軍跟蹤追擊。勢窮逃往湘西。前經電商炎午省長設法將袁部遣散。以免後患昨得覆電已允照辦。現黔人公推如公爲省長。黔省大政。悉歸主持。從此黔局大定。滇黔攜手以發展聯治。國家前途幸甚。繼堯鹽。

浙盧電辯調兵意旨

謂因時局不靖｜用以保衛地方

據府院方面消息。當局據旅京浙人報告。謂浙盧刻有調兵之舉。致本（浙江）省人心搖動。危懼萬狀。請立加阻止等因。曾由國務院發出寒電。拍致浙盧。請顧全大局。中止調兵。措詞極爲謙摯。茲聞盧氏有復電到京。略謂。刻以時局不靖。恐地方伏莽潛滋。爲預事防範起見。特調派軍旅周密佈防。俾捍閭閻。而靖地方。并無向任何方有用兵之舉。除已布告地方。俾衆週知。勿事驚恐外。知關匯注。特此復聞云云。

南北和平殆絕望歟

▲丁槐之報告與院覆

政府爲收拾粵局起見。一方發表闢粵二令。一方則與孫文兵工鐵路督辦之位置。並派丁槐南下。與孫派接洽和平會議。茲據丁氏自滬來電。謂彼方要求過奢。磋商亮無把握。錄其原電如下。北京大總統鈞鑒國務總理鑒。與滬上孫派接洽兵工鐵路督辦一節。曾於冬電陳節。彼方堅持對等會議。異口同聲。槐以其要求過奢。不便入告。往復磋商。殊少把握。亮時到滬與議。亦不得要領。惟有推誠相與。動以大局利害。促彼憬覺耳。丁槐叩印。政府接電後。即復電云。丁衡山將軍鑒。寒電悉。法統既復。又何議和可言。曾憶前年與伯蘭在上海會議伯蘭言只要恢復國會。驅逐非法政府。中山立即取消非常政府。完政統一。別無要求。我輩費盡心力。已完全達到其要求之目的。今又有對等會議之主張。用意所在。殊難懸揣。仍希將接洽情形。隨時電告爲要。張紹曾銑。

政府與林俊廷往來電

（銜略）均鑒。天禍民國。變亂伎尋。四字分崩。五族離散。蒙回携貳于內。列強警告於外。國命危于壘卵。神州陷於陸沉。及今不圖。亡將無日。自華府會議提勸告裁兵之議案。中國財政有國際共管之喧傳。舉國軍民。蒿思自救。於是統一裁兵。遂成今日唯一之國是圖存念亂。心理同然。俊廷待罪邊陲。綏輯無狀。環顧省內。瘡痍未蘇。竊揆致病之由。深林自焚之禍。繼自今惟有凜遵大總統迭告裁兵通電。黽勉圖功。以助成統一爲救國之良圖。以厲行裁兵爲善後之途徑。生死關鍵在于斯。大政施實。請從隗始。邦人君子。尚其教之。林俊廷呈叩。有印。

大總統國務院鈞鑒。本年三月二十日。奉大總統令。特任林俊廷暫行兼代廣西省長此令等因。敬聆之下。感激莫名。伏念俊廷猥以菲材。暫兼桂篆。時艱無補。內疚方深。乃復恭承明命。恩寵有加。感激之餘。敢不思奮。遵于是日就職。庶續任命。謹此肅電馳陳。並申謝悃。兼代廣西省長林俊廷呈元印。

▲政府覆林督理電　南寧林督理鑒　有電悉。統一裁兵。救亡至計。執事公忠體國。情溢乎詞。毅力熱忱至深嘉佩。仍希本此宗旨。貫澈進行。務底于成。以慰喁望。院寒印。

戰端屢起之粵局各軍

▲滇桂兩軍已停戰

粵中滇桂兩軍發生衝突。已誌昨報。茲據香港電訊。黃沙備桂兩軍戰事。至十三日下午五時即行停止。惟九時尚無警察出巡。市面秩序亦未恢復。街上電燈全熄。查此次事變之起。實因滇軍師長楊池生派馮嘉賓接充第七團長。而原任團長朱棟抗不交代。楊不得已。遂派兵數營前往。以武力強迫繳械。雙方遂發生衝突。是役雙方共死二十餘人。傷者甚多。又滇軍內部此時意見似亦頗深。第二師第四旅旅長廖行超

▲但滇軍又與陳炯明部衝突

于十三日發出通電。由有楊池生蔽于翠小。辭事摧殘。超現力過所部。靜待解決等語。由此可知滇軍內部現在亦有問題也。

又滇桂兩軍衝突現已終了。但滇軍日前又與陳炯明部下發生衝突滇軍因欲解除駐黃沙陳炯明部下之武裝。雙方大起衝突。相持十餘小時之久。仍未解決。此時雖不至發生大變。然市內各要地警戒非常嚴重。且人心極爲惶惶云。

又北軍入粵之後。愈逼愈緊。孫系將領已迭請孫下令北伐。楊希閔現以北軍壓境。向孫自告奮勇。抵禦北軍。特請孫發給開拔費。擬就日出防韶關。

就以上消息觀之。粵省近日。戰雲瀰漫。形勢已至緊一日。但一說謂粵省一時決不至有大變。謂此層就粵桂軍駐防地點亦足證明之。最初沈部（桂軍）駐紮韶州。南下可以四小時直達廣州。北向可以與江西呼應。形勢至爲扼要。自北京政府下閩粵命令。促成滇桂兩軍之換防。桂軍退至肇慶。滇軍接防韶州而後。沈隊通贛之路既隔。入省之道亦斷。此以地理言。廣東一時可保無問題發生。又沈部軍隊。以李易標爲中心。沈榮光爲沈鴻英之子。毫無勢力。而李獲戰功。每爲沈榮光所掠。以是李沈（榮光）積不相能。且李隸籍民黨。傾向孫文。又係粵人。在粵時常自稱粵軍。由軍隊內部情形言之。滇桂兩軍。現亦決無開釁之理云。

陳炯明電告舉兵圖粵

▲政府接到陳氏密電…謂已飭部發動以解倒懸

陳炯明當一月間退出廣州時。曾對市民有此去與諸君暫別三月之宣言。嗣後全師而退。其潛勢力之不可侮。早爲人所逆料。近頃各報踵載有陳系軍隊有發動意思之風傳。然究竟無從徵實。茲據府方密訊。（十六）午後四時黃陂接到陳氏由港拍來一極長之密電。大意謂粵局現已呈出一種極嚴重之變化。中山已完全失却統馭能力。桂滇兩軍。各爭雄長。即素日號稱服從孫氏之民軍。亦各自由行動。盤踞搶刦。全成一盤散沙。粵民當此水深火熱之際。對於本軍。各表簞食壺漿之誠。刻已飭部發動。期倒懸。謹先奉聞云。並謂旅長楊坤如墻防紫金。鎮定人心。尤屬異常出力。對於中央。尤表傾嚮。應請即任命爲第某軍師長。以資鼓勵云。此事果確。則粵局將發生極大變化。當在意中也。

各軍閥響應海軍電

▲浙江盧永祥來電　林增榮將軍鑒。公負盛望。共推領袖。主持海軍。遠望旌旗。海天生色。國家多難。頻年假擾。實誤於武力之爭逐。致鮮和平之望。念我海軍諸艦。南北風濤。尤深勞頓。茲得同志諸君。毅然公決。不附强權。應時局之潮流。爲國家謀深遠。得公領袖。定當貫徹宗旨。者定成功。至表歡迎。則共戮力。專此馳賀。諸維惠鑒。盧永祥眞。

▲奉天張作霖來電　（銜略）奉誦通電。倡導民治。愛重和平。佩仰何極。海天在望。極表同情。各司令艦長諸君。均此道念。張作霖元。

▲廈門臧致平來電　（銜略）迭奉惠電。至佩偉論。年來兵禍紛乘。人民塗炭。無一日之寧息。無一省之安全。厥由軍閥貪橫。祇圖自利。罔顧大局。爲鞏斷政權。則屢挑戰釁。爲擴張武力。則破壞和平。一人之伎倆得逞。九州之元氣殆盡。府怨叢尤。天人共憤。諸公熱誠。謀國仗義。執言樹聯治之風聲。作鄰邦之保障。旌旗所指。遐邇欣從。衆志成城。奸回褫膽。致平治軍海嶠。受八閩父老付託之重。以保安爲職志。以聯治爲依歸。愛閩愛國。具有同情。當此時局多艱。暫從諸君子之後。共維正義。相結以誠。百日澄波。有如昭長。特電布覆。尚希時錫教言。無任企幸。臧致平鹽。

▲閩同鄉會之會議　旅滬福建同鄉會開緊急會。到者二十五人。由會長沈狄蒙主席。陳壽凡報告各處函電。並應議案件。（一）對閩省自治及海軍態度事。公決致電閩省海陸軍當局陳述意見。（二）海軍在閩重征魚捐貓竹捐事。公決致函海軍長官楊砥中等。請求免征。（三）閩南各民軍失和事。公決致函各長官張貞楊漢烈高義許卓然等忠誠勸告。勿鬧閒氣。宜和衷共濟。以安桑梓。而策自治之進行。（四）泉安公司之建新輪船裝兵往甫事。公決致函該船買辦。請勿受運。並公推江宣市黃文周二人爲代表。持函前往接洽。一面預備公函致淞滬警察廳。請求截留該船兵士。（五）會中經費。公決由各習所舉之幹事。担任徵收各會員年費。如未入會者。又從事徵求加入云。議至五時散會。閩建新運兵係閩省某當局派人來滬所招。爲數在四五百人云。茲將該會發出要電三通。照錄如下。

（一）福州王總司令鑒。閩人推舉我公原爲維持自治之計。乃孫師入閩。竟不加以阻止。未稔意旨所在。外傳執事有意歡迎孫師。破壞自治之局。似非無因。須知閩省所處地位。舍自治外。實無以圖存。執事縱不爲閩人計。獨不爲自己計耶。現已鑄成大錯。尚望從速覺悟。與閩人聯結一氣。力圖補救之求。愼勿以北方軍閥爲可恃也。旅滬福建同鄉會感。（二）下關楚泰軍艦林司令暨閩籍海軍將士馬尾楊幼京司令鑒。吾閩所處地位。舍自治外實無以圖存。乃北方軍閥欲實行其武力統一政策。竟派孫傳芳。提重兵入閩。有意破壞自治之局。吾閩人豈能聽其恣後。不謀自衛。海軍將士。閩籍居多。自應力圖結合。共保鄉邦。現林建章許建廷諸君。已有表示。以閩孫爲職志。竟自治之全功。此爲桑梓安危計。爲海軍前途計。均屬正當。尙望當機立斷。一致進行。使彼軍閥知海軍將士。各有人格。非可徒供其私人之指揮也。旅滬福建同鄉會感。（三）福州薩省長鑒。此次孫師入閩。外傳係君與資穎官川欲仰北方軍閥鼻息。破壞自治之局。同人雖不欲以此推測。然事實具在。而執事又毫無表示。未稔意旨所在。須知閩省所處地位。舍自治外。必引起糾紛。或至不能自存。執事縱不爲桑梓計。獨不爲一生名譽計耶。現已鑄成大錯。尚望從速悟覺。與自治軍及海軍聯結一致。力圖補救之法。幸甚。旅滬福建同鄉會感。

袁祖銘自盡未遂

▲日內即到武洛
▲尙圖捲土重來

昨得漢口快函云。袁祖銘敗走施南後。經蕭吳之電慰。究無實力之援助。無今思昔。不無沮喪。乃日前忽接銅仁福音堂柯牧師來電。謂王天培受槍傷入院後。醫藥罔效。刻下氣息奄奄。胡不保夕等語。袁氏聞知。神經錯亂。當即厲聲曰。若植之（天培）不幸。予之功名。從此休矣。隨持手槍作自盡狀。幸經駐漢代表劉某阻見。上前營救。幸未斃命。但該氏形狀。較前大改。一切事項。均不能自主云。嗣經劉某獻計。請袁親赴武昌洛陽。謁吳使面督。報告已往情形。並求川局定後。即派隊助其取黔。劉本埠某里袁之寶土機關。已預備一切。袁不日即來漢進行云。

川戰結束與但氏通電

▲但懋辛電辭東防督辦
▲王汝勤報告各路戰情

某軍事機關昨接援川王（汝勤）司令删（十五）電。略謂據趙副司令榮華報稱。覃（十四）日已率所部進駐江北縣。（與重慶對岸）查但（懋辛）張（沖）殘軍一部退至距渝九十里之土陀一帶地方。一部退至永川渝城四周五六十里內。已經搜索。無一敵踪。刻派張于兩支隊長。率隊開赴石船場洙國等地。搜剿殘敵。日內當可肅清川東境地等語。知關遠系。特此奉聞云云。

自楊森佔領重慶後。但懋辛見大勢已去。無可挽回。曾於本月七日通電辭東防督辦職。茲探得原電如左。

上年川亂甫年邊氛未靖懋幸奉令承乏東防屢辭不獲强起視事一廞權任出守之責所司本非經制主官自維愚庸懸無建樹凡進止悉受指揮週持節關赴萬變爾告警條傳榮永回渝待命痛蜀苦兵上欲顧全總座威信下欲忠告同寅協恭明泯初以楊軍思鄉不妨聽歸故里詎意吳氏圖蜀遂室利用時機同時北道廖兵自相殘殺遂令東防移職表示息寧遂備雖棘住兵宜戒無如德不足以和衆誠不足以感人無端棼誘成集貌躬若再擁兵以自雄將使造謠而愈厲我固無德心本無他人之多言得毋可畏以自劾耤此乞休屢上辭書敬避賢路並于上昨豔（廿九）日先佈悃忱諒荷鑒察茲查川局情勢畧有變遷東防名義無須慮存所有督辦一職即由本日解除從此退休林泉決不與聞他事深悔馳驅戎馬自問有負平生謹宣急悃統希察照云云

社會瑣聞

長沙省議會之趣聞（湖南）

▲陰陽不能倒置……男女須要分別

長沙省議會前（七日）將該會議員姓名籍貫住址一覽表每人散發一本表內姓名排列係以女議員王昌國爲第一當未開議正案之先詎素與女界作對之程議員子楠在大會發言今日所發一覽表公然以女人放在我們一百六十五男人之上眞正豈有此理請問議長是什麼意思林議長笑而不答程又曰以資格論應林議長第一以席次論應雷副議長第一以年齡論應唐宅俊第一以籍貫論應長沙議員列第一今以王昌國列在先究竟是何理由似此冠裳倒置未免太不雅觀就是要尊崇女子亦不能如此作爲言際忿恨不已湯隆棠云此表僅一百六十五人請議長注意程子楠云此表係事務課經辦如此荒謬非重重懲辦不可喧嚷良久遂由林議長宣告表內遺落李佐周一人應作無效另行印發以後當以籍貫爲標準以長沙列第一程始無言一時聞者莫不傳爲笑談云

▲四齡的女子鬻書（湖北）助賑

▲臨寫漢魏各碑

湖北此次水旱兩災爲歷年所罕見該省旅京同鄉已發起鄂災急賑會公推黎黃陂爲會長積極籌措賑欵冀拯災黎茲聞鄂籍陳殿甲之女中和年僅四齡素工篆隸所臨漢魏各碑姿態宛然刻願鬻書助賑已由湯薌銘林長民吳景濂願維鈞等爲之代訂潤格計四尺四元六尺六元八尺八元堂幅十元投紙地點在虎坊橋湖廣會館鄂災急賑會內云

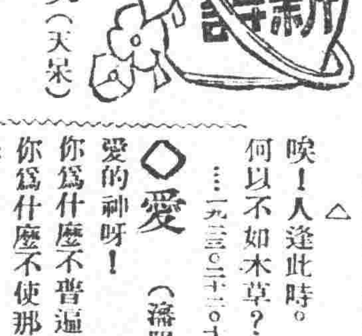

◇春之功（天呆）

△

冬去了！
春來了！
春光明媚鳥鴉叫。
淑氣嬌艷遍野跑。
樹上的枯枝。
地面的衰草。
洽似長眠睡起。
又像久別重好。
都欣欣向榮。
漸有生機了。歡念｜
振醒之功。
新到之交。
戰勝了衰頹。重見天角。
都迎風點頭。默默祝禱。

◇愛（瀋陽崔）

……一九二三、三、二二、大沙嶺……

△

唉！人逢此時。
何以不如木草？
愛的神呀！
你爲什麼不普遍世人呢！
你爲什麼不使那。
怨女曠夫各得其偶！
你的心是慈愛的。
應叫天下人都有愛。
你的感情是熱的。
把那些淡淡泊泊淒淒凉凉
的人給他們換一換。

△

人心是鐵的嗎？
不是肉生成的。
誰沒有愛的心呢！
但是他們。
無所愛。
無可愛。
愛的心就泯沒了。
求你給他們的愛力。
叫他們能受愛。
會用愛。
得用愛。
愛的心也就一天一天的長
了。

△

要他們愛路人麼？
不是。
你愛他他不愛你。
要他們愛仇敵麼
不是。
你愛他他不信你。
他們當愛的是誰呢？
就是那愛他們。他們。
也愛的人。
也就是求他們愛他的人。

△

這個愛是愛的愛。
愛父母。
愛兒女。
愛功名富貴。
全沒有這個愛大。
愛到愛的地方。
一切都可犧牲。
愛不能犧牲。
衣不穿。他冷。
飯不吃。他餓。
有愛呢！
沒有衣不冷。
沒有飯不餓。
愛的力是何等大！

△

但是我不願有這愛。
也不願生這愛。
求你把愛送到衆人身上。
叫他們以後。
沒有什麼叫愛。
沒有什麼叫不愛。
愛也是愛。
不愛也是愛。
愛也是不愛。
你應許我所求的麼？
…十二、三、六於新民文會學校…

實業欄

◎華商紗廠宣言

▲公訂罰章兩條
▲棉紗不准解入交易所

自歐戰期內紗價陡漲廠利倍蓰紗錠驟增一倍一年以來產額加多銷路忽滯市價大落廠家大困加以兵禍相紿機饉頻仍即令供求相劑而人心皇皇各路販商不敢放膽購買一有風鶴之驚更呈恐慌之狀故年來紗市不振大局不寧固有以致之雖然實業者國家之元氣民生之命脈以我國實業幼稚稍有識者莫不愁然憂之惟紡織業近年乃稍見發展方期立定基礎而不意遽受此重大之打擊此不獨棉業之不幸實亦國民經濟之厄運也歐美日本無論何項實業衰敗之時政府加以補助銀行貸以巨資輿論爲之鼓吹股東爲之後盾今吾國則如何雖然此猶曰吾國改革之後擾攘至今棼亂未已何足語此如請禁棉出口也如謀棉業債券也非厄於政府即厄於議員權不我操縱使力竭聲嘶於事何補然治本之目的既不能達治標之策畧胡可不講當此紗賤花貴之時而交易所之標準常較市上現貨賤小至四五兩欲謂非投機家故意操縱能乎不能茲爲自衛計特公定暫行罰章如下（一）三個月內本廠所產棉紗不得解交易所如違約者不論該廠自解或由客號代解每包由該廠罰銀五兩（二）各棉紗號有實銷貿易者本廠竭誠歡迎如開廠家貨物作投機營業査有送入交易所者即通知各廠與其停止交易以上二條同業各廠以實事求是維持市面爲目的並非與交易所有分裂之意欲維持市面自當以疏通實在銷路爲主不當聽投機者任意操縱市價致客帮畏葸不前有此一舉庶幾市面較穩不至瞬息萬變買方賣方乃不至交受其害豈惟廠家之幸實亦客商之利也謹此宣言伏希公鑒大中華恒豐寶成溥益申新緯通鴻裕永豫統益華豐德大恒大振泰裕中各紗廠公啓民國十二年四月十六日

◎各國在華銀行之營業狀況

▲最佔勢力者｜｜爲五大銀行

據最近調查去年各國在華銀行營業狀況最佔勢力者爲匯豐匯理花旗正金道勝五行次爲麥加利友華惠通震義等行中外合資者有匯業懋業兩家總計上年之營業獲利最厚者爲花旗匯豐兩行因華人存欵最多該國在華商務極爲繁盛匯兌極多匯豐又爲關餘鹽餘之存儲花旗紙幣信用極好故獲利甚厚其餘各行營業平常匯理且虧本幸外埠獲利可以塡補中外合資之懋業匯業因衆營地皮生意故皆獲利云

◎倫敦紅茶陡跌四兩

▲上海茶葉會館之報告

上海茶業會館警告各地茶莊注意本埠茶業會館頃因英商天祥等洋行接到倫敦來電英市紅茶特擯陡跌慣四兩關於我國運洋箱茶均礬甚大特函分電漢口茶業六帮公所評浮茶業總會修水寧堂分轉產地各茶莊注意電文照錄如下倫敦來電紅茶特擯忽跌四兩飛轉各茶莊格外愼重以免賤跌而維血本上海茶業會館

◎黃麻之新研究（紹）

印度交易之黃麻依習慣上約可分爲三種臚列於後

（甲）滋麻如上所述每三十色亞紮成一圓筒形交易時即以此重量爲標準品質亂雜售價不高銷路亦狹

（乙）種係由上述滋麻中選擇一通再除去水分之乾麻是也壓榨之時多用手工該處內地所銷之麻多屬此種

（丙）種係用機械壓榨而成機械原動力多係利用水力由該處輸出海外者多屬此種

黃麻纖維之用途頗廣茲詳細類別之如左

（一）織麻布時所用之經線質地堅牢光彩潔白毫無斑點痕跡麻中最優者也

（二）織麻布時所用之緯線光彩顏色俱遜於前但質地亦非劣用作織布緯線並無不宜

（三）質地較前二者粗劣顏色亦不佳但用以充麻布袋之經線至爲合宜蓋質地雖粗而堅緻無比

（四）最劣但能用織麻布袋之緯線

印度內地消費之黃麻額其屬於工廠一部分者俱存確實之統計不難瞭如指掌而該處鄉人每歲之使用額則茲難得其眞象約略計之當在三十萬捆以上茲將一九一五年七月至一九一六年六月該處生黃麻之內地消費額及輸出額列左以備參考

輪出英美等國總計	三、一〇六、七〇二捆
內地工廠消費額	五、一九一、七九三捆
內地人民消費額	三〇〇、〇〇〇捆
印度及各外國消費總計	八、五九八、四九五捆

（一）輪往海外之黃麻須經壓榨工程方能合用茲列於後壓榨房之務先選擇黃麻就緒後即包裝成捆合數千捆或數萬捆送入倉庫以蒸汽機壓榨之壓成長方形後重量約計四百磅所需包裝費用各壓榨房恒不一致大概在四五羅比之間壓榨房購置原料恒於諸甲谷塔之經紀人然亦入至派甘耕種地直接收買者

（二）壓榨房之位置須擇交通便利之處設置之火車站及輪船碼頭尤爲相宜甲谷塔之市利河兩岸現已有壓榨房四十餘家頗極一時之盛（未完）

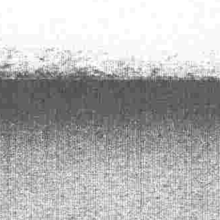

舊三月初五日　金曜　癸亥　先勝　危　亢宿
民國十二年四月二十日
各人吉凶

▲本日之吉凶▲一白之人諸事上吉爲幸福之日但出納時須防錯算南長吉▲二黑之人運氣不健殊如商事上尤須注意坤南吉▲三碧之人應酬多不得當事會談事件宜從緩坤乾吉▲四綠之人造化佳吉之日但議財未必如意坤丙吉▲五黃之人相尅之日易起口舌論財亦須注意坤北南吉▲六白之人元氣過盛反以敗於力之日北巽南吉▲七赤之人身雖投火一無所得之日巽艮丙吉▲八白之人勞而無功之日雖然暢則更凶坤艮吉▲九紫之人運氣上吉之日移轉旅行開業入學皆吉乾北巽吉

行市（十九日）

▲取引所
前場：引値 一三二.三〇　寄値 一三三.八〇　中値 一三二.九五
後場：引値 一三二.三〇　寄値 一三三.九五　中値 一三二.七〇

▲通信社着電
開原錢鈔：遠期 二.七五　二.六五　近期 四三.五　四二.二　遠期 四四.六　四四.〇

▲取引所
豆餅：當限 一.九九〇　二.〇三　五月限 一.九八〇　二.〇一　六月限 一.九六〇　先限 ……
高粱：先限 ……　當限 二.五四　二.七七　先限 二.六九

▲取引所
錢鈔：先限　金對小洋　金對小洋　銀對小洋

▲三品
九八七月月月　先限
棉布絲物：白羊　鵝鳥　扇面　福助　一二四四.〇〇　一三一.〇〇　一三〇.〇〇

▲取引所
混保物（百斤建）　五月　六月　七月　前場寄付

大豆　小麥　高粱　粟　包米

實業欄
平均：最高 三度三　七度九　最低 七度五　一二度三　最高 〇.〇度五　二度八

美國恒信靛油招請外埠經理

啟者恒信牌靛油自去年由敝公司一家包辦運銷東三省以來頗蒙各界諸君嘉許咸謂力量充足出色優美價值亦廉數月之間售出數千餘桶各大埠相繼設有代理惟東省地方廣大應設有代理尚多各埠諸君如有願意經營此業者請投函敝公司磋商或親來接洽可也

大連總經理處奧町洪聚福號
營口久康貿易公司謹啓
長電話六四三號 八一六號
電報號碼一八〇一號

世人無不愛花者
此一枝花香皂
亦如花之足愛爲世界商品各國到處之上流家庭智識階級罔不寵用之其所以然蓋以斯品係以化學的合理的製法而成故也近來有粗惡之類似品請認準一枝花牌庶不致悞

救我復生

余於去歲春間偶梅染毒之症初起不以爲意嗣變內痔每小便時疼痛帶血類如針刺醫藥罔效日益加劇既而傳至精莖龜頭腫爛不能動轉累及週身又注射六百零六藥針果立見功效七日全愈乃經三個月後舊症復發遂又打藥針一次又數日全愈及兩月後其病又犯遂又往連打藥針三次不意此次竟毫無功效不但前症盡犯而更迭生倒反甚於前者十倍矣終日鬱悶無可如何乃忽聞友人談及奉天英美藥房專門外科尤精花柳一門醫術出奇神效第一余即往求治經洗上吃三種之藥一二日其痛立止又服搜毒水七日排毒化爲膿水由大小便排洩之毒氣自散不數日其病全愈矣伏思余所得惡疾已成不治之症幸逢先生妙手完全治愈無以報德謹登報鳴謝耳

○英美藥房開設在奉天大西關上頭
○報恩人安東縣永發祥執事人李連科謹啓

日立牌 高級電働機

價格低廉 品質優良 目錄進呈

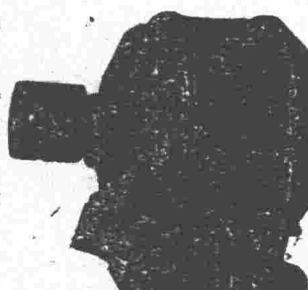

奉天 中華電機商會
淀町七番地
修理工場
各種電機修理

職業

特許專賣遠近男女自宅机上製成無休器具貸製品永久買
●熟練一日參圓以上
●進呈說明樣本廣招特約店
大阪王造舟橋町電車停場前
豐國總本店

資本金壹億圓拂込濟
積立金六千九百萬圓
橫濱正金銀行奉天支店
電話 日一一番營業用 日一二番營業用 日二五〇番支配人席用 客用中三七番 中四七二號
總支店
東京 日本橫濱 神戶 大阪 下關 長崎 名古屋 倫敦 里昂 紐育 桑港 布哇 斯愛爾兒斯 細牙脫兒 布哇 斯安伊 列斯布 文布哇 孟買 羅馬卡達蘭貢 斯拉巴牙 呢拉 新嘉坡 西道泥 香港 馬淡 上海 北京 天津 青島 哈爾濱 大連 牛莊 開原 長春 南海 參崴

撫順塊煤 煙臺爐煤
奉天小西門
寶榮公司
日二一番 中五號

西洋美人鏡香皂

香氣馥郁 品質優良
能使耐久 價格低廉

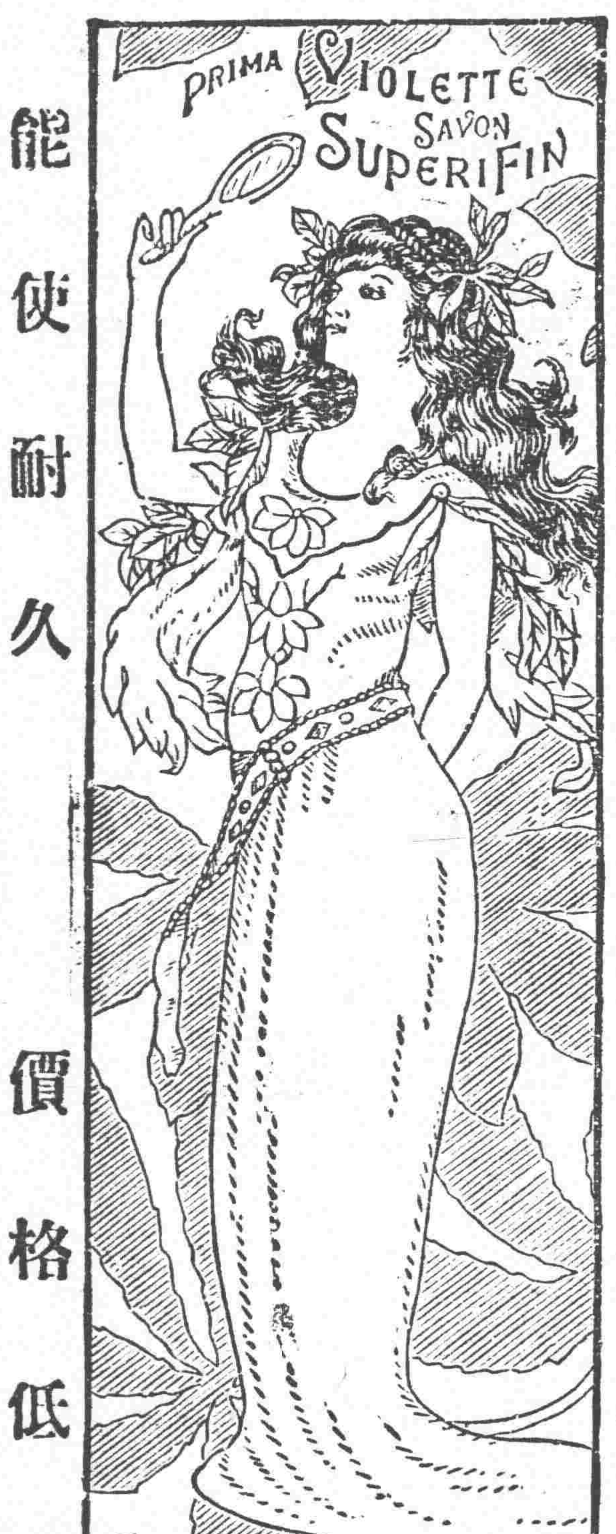

新到德國九一四藥針 真正

自歐戰以來交通不便。德國九一四來源早斷。雖有日法二種通用市面。論其功效不及德國者遠矣。近來歐戰平和。各國仍照舊通商。所以眞正德國九一四。又復運到中原矣。此藥製者純淨性平無毒。即無病者射之淸血。亦無防碍。如染梅毒者射之。其殺菌力甚大。更無絕嗣斷後之說。染花柳者諸君注意。凡一切梅毒下疳慢性橫痃。或咽喉肛門潰爛。及骨節疼痛等症。注射一針七日保痊。永遠不犯。因此藥初到恐未週知。特別減價二禮拜。患此症者諸君速來本社注射。莫失此良好機會也。

奉天濱江花柳醫院院長何子範謹啓
分設哈爾濱道外新市街路南大白樓便是
奉天鼓樓南千石橋胡同花柳醫社便是

東三省官銀號總號廣告

啓者本號發行之大洋匯兌券准在奉天省城吉林長春哈爾濱北京天津烟台七處照按本號規定數目逐日懸牌市價作匯上海規銀並准免費匯兌凡有持本匯兌券到後列通匯地點本總分各號按票匯辦法匯兌本券者無論欵數鉅細一概不取匯費惟電匯手續不同須隨時面酌恐未週知特此廣告

計開通匯地點
▲奉天省 省城 安東 鳳城 非河 撫順 本溪 寬甸 興京 西豐 安西 東豐 海龍 山城鎮 通化 桓仁 臨江 輝南 柳河 新民 新立屯 彰武 法庫 黑山 盤山 錦縣 錦西 北鎮 興城 綏中 義縣 康平 台安 海城 蓋平 遼陽 營口 岫巖 復縣 遼中 鐵嶺 開原 公主嶺 梨樹 昌圖 八面城 通遼 遼源 洮南 ▲吉林省 省城 長春 哈爾濱 双城 ▲黑龍江省 巴彥 綏化 ▲直隸省 山海關 留守營 昌黎 樂亭 ▲山東省 烟台 龍口 黃縣 ▲熱河特別區
▲北京 天津 上海（以上三處通匯銀兩現洋不匯奉票）

本號附設倉庫營業廣告

本號爲便利商業工業通融資金起見兼辦貨物抵押放欵利息格外公道並於大西關建築倉庫收存貨品一切規則不及備載如承惠顧請臨本號面洽可也

本號營業股 中國電話三三六號 日本電話三〇八番
倉庫 中國電話一一七八號

濱江證券糧食交易所股份有限公司廣告

逕啓者本年三月底爲本公司第一年度結賬期茲定於自四月二十日起發給第二期股東紅利屆期務祈各股東攜帶股票到本公司領取爲要此啓

愛膚膏

頑癬 脚氣 皮膚病 一盒保好

健膚良藥愛膚膏專治頑癬 脚氣 足爛 陰囊癬 金錢癬 牛皮癬 疥癬 鵝掌風 濕疹 凍瘡 火傷 創傷 擦傷 胼胝（生雞眼） 陰毛虱 毒蟲咬傷 靴傷 酒刺 粉刺 面皰 雀斑 汗疹 陰部潰瘍 陰部痒疹 丹毒 口瘡 耳瘡 頭瘡 糟鼻子 鼻瘡 細瘡 刮刀瘡 胎毒疹 肛門瘡 痔瘡 此外皮膚諸症一搽立好百發百中實効驗眞如神

價…德川盒大洋壹元、大盒大洋五角、中盒大洋三角、小盒大洋一角二分
發售處…大阪清水谷 順和公司大藥房 各埠大藥房均有代售
代售處…奉天小西關廣濟堂大藥房、奉天四平街大德生大藥房、奉天鐵嶺根南中西大藥房、長春北大街中西大藥房、吉林城內五洲大藥房、鐵嶺西平記大藥房、營口二道街中西大藥房、大連奧町華西藥房、大大連監部通華泰大藥房、安東市場通井上誠昌堂、齊齊哈爾城內稻野富山堂

洋灰、地磚、洋灰瓦、洋灰管、

◉注意 製造會社……代理店價值一樣
奉天窯業會社代理店 石井洋行

感謝慈善家劉冠卿先生

黑龍江地處邊陲我教發達常致脹地爲墾即有時興修寺院恒處經費不足今蒙奉天小西關慈善家劉冠卿先生出捨自置江省東褲提溝熟地一方街基一方西褲提溝生荒三方囑作本省淸眞寺基金教末等祇領之頓莫名欽感除備函鳴謝外茲特登報頌揚藉伸微忱

黑龍江東淸眞寺教長韓統文常事唐文祥王瑞祥爲振銘沙明全謹啓

公主嶺日本農業學校招生

宗旨 專招中國子弟施以農業教育 組織 分本科預科須具有高小二年學力者 修業年限 預科一年本科三年 報名期限陽歷四月三十日截止考期 全五月一日 花費 每年須費四十元 特典 備有宿舍並每月補助金三元 卒業後按學品薦引相當位置詳章函索立寄

本行爲鞏固基金推廣營業起見議定續招股本五十萬元即五千股每股奉小洋一百元加補公積金十五元照額招足概行停止望紳商各界新舊股東惠顧投資庶獲利益幸勿觀望失此機會也收股處奉天本行哈爾濱長春開原新民山神各分行以及本行常事會均可接洽以資便利特佈

商業銀行經理田國釗啓
中國電話六百一十五號 四百零八號
日本電話五百四十五番

恭頌東豐縣監獄員孫翰卿德政

新任管獄員孫君翰卿蒞任看守長邵君祥麟今任事以來對於獄內諸般事務頗刑整頓而於犯人飲食等項尤特別注重衛生對於犯人之詢話每抱我隱之心如禹王之泣罪且時至監房講演查視興利除弊無微不至刑教兼施恩威並用使犯人均有悔過向善之心其他夙興夜寢種種勤勞不堪枚舉惻犯人等均感其惠及圖匪之意特此聲明刊諸報端以鳴謝忱

民刑事代表犯人王德福王殿印同啓

△往北車 △往南車 △營口大石橋間▽ △大連旅順間▽ 安▷ 朝鮮線（日本時刻）